LA D.G.I. INVESTIGA EL CONTRATO DE VERONICA CASTRO

BIGNONE: "EL GOBIERNO NO ESTA EN CONDICIONES DE FIJAR FECHA DE COMICIOS"

Bignone: "Aún hay conflictos que no han sido superados" (izquierda). Afuera la disconformidad de los salteños en una ruidosa manifestación (derecha).

TAXISTAS MUERTOS: HAY UN DEMORADO; SIN OTRAS PISTAS

MORENO: AUN NO SE SABE QUIENES SON LAS VICTIMAS

MERCEDES BENZ: ANOCHE FRACASO LA CONCILIACION

AVELLANEDA: DENUNCIAN UN 60% DE DESOCUPACION

MAÑANA SUBEN TELEFONOS GAS, OSN Y COMBUSTIBLES

HEROICAS AMAS DE CASA "VIVEN" EN LIBERTAD

Sufridas amas de casa de Villa Libertad viven (¿o mueren?) al borde de la inanición. Se unieron para reclamar por comida y salarios dignos. Un drama.

RIVER SE "RECLASIFICO": 1-0

Zapatazo de Bulleri, palo y adentro. ¡Pito catalán a Salinas! Ya no quedan dudas, River está en las semifinales de la Copa y para ello le ganó a Boca 1 a 0 "reclasificándose". El partido jugado en Núñez, de mediocre para "abajo".

crónica
FIRME JUNTO AL PUEBLO
Año XIX - Bs. As., Viernes 1º de Octubre de 1982 - Nº 6.255 - $ 8.000
EDICION DOMINICAL $ 12.000

DAVIS

HOY COMIENZA RONDA CON ALEMANIA; IONTIRIAC LE PEGO A UN FOTOGRAFO

PRODE

¡PARA JUGARSE LA VIDA EN EL POZO! EL TOTAL SUPERARIA LOS 5 BILLONES

NUEVO Y ESPECTACULAR SHOW EN EL FLAMANTE PALACIO DE LONA

EL CIRCO DEL MUNDO
SHANGRI-LA
LIBERTADOR 3900
(PUENTE PACIFICO)

INVITADO ESPECIAL
ALFONSO
EL PERRITO DE LA TV Y SUS AMIGOS

HOY VIERNES: 18 Y 21 Hs. SABADO: 15, 18 Y 21 Hs. • MENORES DE 4 AÑOS GRATIS

RECARGO VIA AEREA $ 500

BOLIVIA: VUELVE SILES ZUAZO EL DIA 8

LIMA, 30 (UPI).— El virtual presidente de Bolivia, Hernán Siles Zuazo, regresará a su país el 8 de octubre, anunció hoy en Lima Mario Velarde Dorado, secretario general del Movimiento Nacionalista Revolucionario Izquierdista.

Velarde Dorado anunció que el plan de gobierno del MNRI "está listo", pero se abstuvo de dar detalles, porque será "puesto a consideración" de los partidos miembros de la Unidad Democrática y Popular que triunfó en las elecciones generales realizadas en 1980.

● ADVERTENCIA MILITAR

LA PAZ, 30 (AFP-UPI y AP).— El Ejército boliviano afirmó hoy que "bajo ninguna circunstancia aceptará intervención directa o indirecta" en la estructuración de sus mandos cuando se instale el próximo gobierno constitucional, al lanzar una severa advertencia a los partidos políticos y parlamentarios que se venían pronunciando en tal sentido.

En un comunicado difundido en La Paz por su departamento de relaciones públicas, el Comando del Ejército boliviano aclaró que la convocatoria al Congreso elegido el año 1980 para la constitucionalización del país, no debe interpretarse como "debilidad ni claudicación".

Como testimonio de que la democracia vuelve a Bolivia, el Congreso iniciará mañana el período ordinario del año con la misión de nominar la próxima semana al futuro presidente constitucional.

La jornada, que empezará a las 3 de la tarde, se reducirá a una sesión preparatoria en que ambas Cámaras, por separado, constituirán sus comisiones de poderes para legitimar las credenciales de sus miembros, 327 en el Senado y 130 en Diputados.

La Legislatura se reunirá a más de dos años de haber sido elegida en las urnas, luego de haber sido desplazada por el golpe militar del 17 de julio de 1980, que llevó al poder al general Luis García Meza.

Por su parte, la Federación de Mineros, inició hoy una reunión en Huanuni, principal centro de producción de estaño del país, paralizado desde hace varias semanas por una huelga general que podría derivar mañana en una "marcha del hambre" sobre esta ciudad.

Los trabajadores dieron plazo al gobierno hasta hoy para que fije un salario mínimo vital con escala móvil en las empresas dependientes de la Corporación Minera de Bolivia (COMIBOL).

En caso de no aceptarse ese pedido, los mineros de Huanuni anunciaron que efectuarán mañana una marcha sobre esta ciudad e iniciarán aquí una huelga de hambre.

En Huanuni, 220 kilómetros al sur de aquí, trabajan aproximadamente 6.000 mineros. Es el único yacimiento estatal que trabaja, hasta ahora, en condiciones de rentabilidad.

UNA MINA MATO A UNO Y DEJO TRES HERIDOS; GEMAYEL PROCLAMO LA UNIDAD

Beirut: Empezaron a Morir Marines

Tras el estallido de una mina que mató a un "marine" e hirió a tres en Beirut, buscan otras (Radiofoto UPI).

BEIRUT, 30 (UPI).— La explosión accidental de una mina mató hoy a un infante de marina norteamericano e hirió a otros tres cerca del Aeropuerto Internacional de Beirut.

Los soldados integraban un grupo encargado de despejar el terreno al contingente final de la fuerza de 1.200 infantes de marina en su paso hacia el aeropuerto, que les sirve de cuartel general.

Los infantes de marina norteamericanos se sumaron a las tropas de Francia e Italia encargadas de supervisar la paz en la capital libanesa.

En Washington, el vocero del pentágono, Henry Catto, dijo que la explosión había sido solo "un accidente" y no el resultado de alguna acción antinorteamericana.

Un soldado sufrió heridas graves y otros dos pudieron alejarse del lugar por sus propios medios a pesar de sus heridas, dijo el pentágono. El otro murió mientras era operado en el portahelicópteros Guam.

Es el primer incidente de este tipo que afecta a las tropas norteamericanas en el Líbano, cuya previa misión de paz duro 16 días, concluyendo el 16 de setiembre sin novedad.

Los primeros soldados norteamericanos muertos en el Líbano fueron dos oficiales que integraban el contingente que las Naciones Unidas mantienen en calidad de observador, y cuyo vehículo fue destruido el sábado al hacer contacto con una mina cerca de Beirut.

La explosión de hoy ensombreció un día que había comenzado sobre una nota de optimismo al reabrirse el aeropuerto para la llegada del primer vuelo comercial a Beirut desde que comenzara la invasión israelí el 6 de junio.

En una ceremonia realizada poco antes del desembarco de los marines, el presidente libanés Amín Gemayel agradeció a los gobiernos y a los pueblos de Estados Unidos, Francia e Italia por el envío de tropas que permitieron la reapertura.

"Este es un día histórico, en que no hay más sector oriental y occidental de Beirut", dijo el presidente Gemayel. "Hoy hay un Beirut: la capital de todo el Líbano".

El primer avión en aterrizar fue uno de la Middle East Airlines en repetidos pases simbólicos sobre la ciudad, suscitando el entusiasmo de miles de capitalinos aislados del resto del mundo durante los últimos cuatro meses. El avión posteriormente prosiguió a París y aLondres.

● VISITA PAPAL

CIUDAD DEL VATICANO, 30 (ANSA).— La posibilidad de una visita de Juan Pablo II a el Líbano cobro cuerpo hoy al informarse que el patriarca de Antioquía de los melquitas, Máximo Quinto Hakim, realizara una "misión explorativa" ante el gobierno libanés.

"El Papa dijo estar dispuesto a ir a cualquier sitio donde haya necesidad de paz y espero que pueda viajar al Líbano cuanto antes", declaró hoy el patriarca poco antes de abandonar Roma con destino a Beirut.

El patriarca Hakim mantuvo una larga conversación con el Papa el pasado viernes 24 de setiembre.

Fuentes allegados al Vaticano dijeron que si la "misión explorativa" del patriarca tiene éxito, es probable que el presidente libanés Amín Gemayel invite formalmente al Papa durante la visita que efectuará al Vaticano

● BOMBA EN MILAN

MILAN, 30 (DPA).— Una bomba de mediano poder hizo explosión esta madrugada en la entrada del centro judío en la ciudad italiana de Milán, causando daños de cierta consideración

Poco después de ocurrida la explosión, una organización comunista se hizo responsable del atentado.

Luego de la masacre en dos campamentos de refugiados palestinos en Beirut, la comunidad judía se quejó de una intensificación de la actividad antisemita en el norte de Italia.

AVION RUSO: MUCHOS MISTERIOS

LUXEMBURGO, 30 (AP).— Los investigadores que examinaban los restos de un avión soviético accidentado ayer en el aeropuerto de Luxemburgo encontraron hoy otro cadáver, con lo que el total de víctimas asciende ahora a seis, según se informó aquí.

"No conocemos la identidad de esta persona", dijo el vocero de la policía, Jean - Pierre Wagner.

Fuentes informadas dijeron empero que se trataba de un agente de la policía secreta soviética (KGB). Añadieron que tales agentes suelen viajar en aviones de la KGB sin ser enumerados entre sus pasajeros.

Previamente, el ministro de Transporte Josy Barthel dijo que 5 luxemburgueses perecieron cuando el avión se estrelló en una zona boscosa, cerca de la pista.

Un ecuatoriano, un peruano y un brasileño, supervivientes del accidente aéreo, siguieron hoy viaje con destino a Lima (Perú) y La Habana.

Un aparato "Ilyushin - 62" de la compañía soviética llegó esta tarde a Luxemburgo a recoger a algunos de los supervivientes del accidente de ayer, los que continuaron viaje a La Habana y Lima, escala y terminal respectivamente de este vuelo regular de "Aeroflot".

El número de víctimas del avión siniestrado parece definitivo, ya que Aeroflot se niega a facilitar la lista oficial de pasajeros, que es de 6 muertos y 28 heridos.

'MARCINKUS NO RECIBIO COIMAS'

CIUDAD DEL VATICANO, 30 (ANSA).— Monseñor Paul Marcinkus, presidente del IOR (Instituto Obras de Religión —el banco del Vaticano—) nunca recibió "importantes comisiones en dinero" en el ámbito de los negocios efectuados en Sudamérica por Licio Gelli, jefe de la logia masónica P-2, por Umberto Ortolani, número dos de la logia y por Roberto Calvi, el financista de Milán encontrado muerto en Londres el pasado 18 de junio.

Lo afirmó hoy el vocero del Vaticano, padre Romeo Panciroli, desmintiendo así las declaraciones hechas hace algunos días a una red televisiva estadounidense por Michele Sindona, el financista siciliano detenido en Nueva York por la bancarrota de la "Franklin Bank" y responsable de unos de los más clamorosos crack financieros de la posguerra

Sindona dijo que Marcinkus, en calidad de presidente del Banco Vaticano, había concedido cartas de "patronazgo" al Banco Ambrosiano, del cual era presidente Roberto Calvi, a cambio de "una importante comisión" en el ámbito de los negocios que Gelli, Calvi y Ortolani tenían en Sudamérica. Sindona precisó también que el IOR había recibido el 2,5% de estos negocios (por un total de unos 20 millones de dólares).

El vocero de la Santa Sede también definió "totalmente inventados" los rumores de "amenazas mafiosas" a Marcinkus, indicados hoy por un diaro romano.

México: 50.000 Damnificados y 5 Muertos por un Huracán

CULLACAN, México, 30 (UPI).— Los bomberos y el ejército hacen intentos desesperados por llegar a 10 poblados aislados por el huracán Paul que afirman dejó a 50.000 damnificados, decenas de desaparecidos y cinco muertos.

Unos 40 poblados están siendo evacuados por el ejército que decretó en la zona el plan de emergencia nacional llamado DN3, afirmaron funcionarios de la Dirección de la Gobernación de la capital del estado nororiental de Sinaloa, a unos 960 kilómetros de la capital.

Al norte del estado, en la ciudad de los Mochis, la mayoría de los 400.000 habitantes resultaron afectados por las lluvias y vientos que alcanzaron hasta 120 kilómetros por hora y que arrasaron con los techos de decenas de viviendas.

Cientos de personas abandonaron 20 colonias de la ciudad y se alojaron en la presidencia municipal y en parques públicos al tiempo que hay un número no determinado de personas fueron reportadas desaparecidas.

Un funcionario de la gobernación, Francisco Angulo, afirmó que había unos 50.000 damnificados en un trafno de 350 kilómetros de costa, los cuales después del embate del huracán a las 16.00 GMT, durmieron a la intemperie.

crónica EN EL MUNDO

ANUNCIO PUBLICO: GRUPO DE LA "ETA" DEPONE LAS ARMAS

SAN SEBASTIAN, 30 (AP).— Un grupo de separatistas vascos que combatió durante diez años contra el gobierno por la independencia de su región, anunció hoy en un conferencia de prensa en algún lugar del sur de Francia que había renunciado a la lucha armada puesto que "nuestro objetivo ha sido logrado plenamente".

Estuvieron presentes en la rueda de prensa varios periodistas españoles convocados especialmente

Los que pondrán fin a la lucha contra el gobierno pertenecen a la llamada Séptima Asamblea de la rama político-militar de la ETA (Tierra Vasca y Libertad), organización separatista a la que se atribuyen más de 300 asesinatos desde que comenzó a combatir contra el régimen del finado general Francisco Franco hace 14 años.

Los activistas políticos-militares eran considerados como moderados dentro de la organización de dos ramas. Aunque han sido responsabilizados de veintenas de asesinatos de caracter político, se los buscaba principalmente por una serie de secuestros, robos de bancos y acciones parecidas.

Dos Agentes de Inteligencia Chilenos Condenados a Muerte

SANTIAGO, Chile, 30 (ANSA).— La Corte Suprema de Justicia, el máximo tribunal del país, confirmó hoy la condena de pena de muerte para dos ex agentes de la Central Nacional de Informaciones, CNI, el principal organismo antisubversivo del régimen, quienes hace un año y medio robaron y asesinaron con extrema crueldad a dos funcionarios de un banco en el norte del país.

También hoy se cerró la única posibilidad que quedaba para los dos condenados a muerte, Gabriel Hernández y Eduardo Villanueva, cuando el presidente Augusto Pinochet reiteró que no les otorgará indulto.

"Soy de una sola palabra" dijo el general Pinochet al ser informado del fallo judicial

La Corte Suprema modificó el fallo que condenaba también a muerte a un cómplice de Hernández y Villanueva, Francisco Díaz, condenándolo a presidio perpetuo.

Ello porque los dos principales inculpados, Gabriel Hernández Anderson y Eduardo Villanueva, en el momento de cometer el robo y crimen eran los máximos jefes de la CNI en la ciudad de Calama y en el centro minero de Chuquicamata a más de mil kilómetros al norte de Santiago.

Dura Réplica a las Pretensiones Piratas Hará hoy Ante la Asamblea de la ONU, Aguirre Lanari

MALVINAS, CASO DE COLONIALISMO

NUEVA YORK, 30 (Enviado especial de Noticias Argentinas).— El canciller Juan Aguirre Lanari expondrá mañana la posición argentina sobre las Malvinas y —según se supo— denunciará la persistencia del "colonialismo y sus secuelas" en el mundo y lo responsabilizará de haber sido la causa "del conflicto del Atlántico Sur".

Aguirre Lanari replicará también la tesis del gobierno británico —ya expuesto en la ONU por el canciller Francis Pym— sobre el derecho a la autodeterminación de los habitantes de las Malvinas.

"Las hostilidades han cesado y no es intención del gobierno argentino tomar la iniciativa para modificar tal situación", será otra de las ideas que seguramente contendrá la exposición del titular del Palacio San Martín.

También denunciará ante el foro mundial actos de hostigamientos llevados a cabo por Gran Bretaña en el Atlántico Sur.

Otras de las ideas que contendrá la exposición del canciller argentino —de acuerdo a fuentes responsables que consultó Noticias Argentinas— serán las siguientes:

—"El conflicto del Atlántico Sur demuestra que todavía no han cesado los esfuerzos de algunas grandes potencias para aferrarse a sus posiciones coloniales, mantener sus privilegios y preservar un orden internacional basado en la existencia de relaciones desiguales".

—Expondrá suscintamente los antecedentes históricos que respaldan la soberanía argentina sobre las islas, y dirá que desde 1966 se realizan negociaciones entre ambos gobiernos, pero tales negociaciones no han dado "resultado alguno en virtud de la actitud indiferente y las tácticas dilatorias" puestas de manifiesto por el gobierno inglés.

—Estos diecisiete años de negociaciones no persuadieron al gobierno británico a "tratar en profundidad y de buena fe sobre la soberanía. Por el contrario, Argentina demostró permanentemente su sincera disposición a resolver el conflicto".

—A continuación enumerará algunos de los gestos que asumieron los distintos gobiernos de nuestros país a fin de "contemplar debidamente los intereses de los habitantes de Malvinas". Entre otros, "suministro de combustibles; apertura de comunicaciones entre el territorio continental y el archipiélago; internaciones en hospitales del territorio continental; concesión de becas; envío de alimentos".

—Aguirre Lanari, también informará al plenario general sobre el contenido de la propuesta argentina al Reino Unido de febrero último que "solo encontró como reacción el silencio del gobierno británico", a fin de "agilizar la negociación y llegar a resultados concretos, la propuesta establecía un sistema de reuniones mensuales con agenda preestablecida, lugar de celebración fijado de antemano, presidida por funcionarios de las más altas jerarquías".

—Fracasados todos los intentos negociadores se llega a la ocupación de las Malvinas, "de una manera absolutamente incruenta para los británicos, por deliberada decisión argentina, que prefirió sacrificar varios de sus soldados para resguardar aquel objetivo".

—De inmediato "y sin condición alguna la República Argentina procedió a la devolución de los prisioneros militares británicos, juntamente con sus banderas".

—Luego, el gobierno argentino "se esforzó por obtener una solución negociada de la crisis aceptando todas las instancias de buenos oficios que le fueron ofrecidas". Al gobierno británico solo le interesaba "un éxito de su flota punitiva que consolidase su presencia colonial en el Atlántico Sur y sostuviese su posición política interna".

—La reciente crisis de las Malvinas ha llevado al Reino Unido, asimismo, en violación de las resoluciones de la asamblea general a establecer "una base militar extracontinental en las islas, con la presencia en el área de submarinos y armas nucleares".

—Sin embargo, con posterioridad al cese de la lucha, el Reino Unido "llevó un ataque armado contra la estación científica argentina Corbeta Uruguay".

Además realizó actos de hostigamientos "contra buques pesqueros aun fuera de la zona de bloqueo que el Reino Unido sigue teniendo alrededor de las islas".

—Malvinas "no es ya una causa particular de Argentina, sino ahora es más de América latina".

CONFLICTO BEAGLE: SE ESTA AVANZANDO

CHICAGO, 30 (EFE).— Nicanor Costa Méndez, ex canciller de Argentina, afirmó hoy su certeza de que se están registrando progresos en las negociaciones argentino-chilenas en el diferendo sobre el canal Beagle.

Tras un discurso pronunciado ante la Sociedad Interamericana de Prensa (SIP), reunida en Chicago, Costa Méndez señaló que existen "serios avances" en las conversaciones, los cuales podrían desembocar en una "solución pacífica y honorable" del problema.

El ex jefe de la diplomacia argentina señaló que es difícil reparar en breve tiempo "unas diferencias limítrofes que datan de hace más de 150 años".

● **BOLIVIA**

WASHINGTON, 30 (AP).— La próxima asamblea general de la Organización de los Estados Americanos analizará la cuestión de la mediterraneidad de Bolivia a pesar de la oposición de Chile.

Intensas Gestiones del Canciller Buscando una Votación Positiva

NACIONES UNIDAS, 30 (Télam y AFP).— El canciller argentino Juan Ramón Aguirre Lanari, formuló a mediodía de hoy una breves apreciaciones sobre la marcha de sus conversaciones con sus colegas de otras naciones reunidos aquí.

En la mañana de hoy, se reunió con los cancilleres de Togo, Tjibuti, Brasil, Marruecos y Egipto. El ministro dijo al respecto que se había llevado "en general, una buena impresión, aunque algunos no dieron una opinión categórica".

El doctor Aguirre Lanari manifestó que en particular la entrevista con el canciller egipcio, Butros Ghali, había sido "excelente". Preguntado por el corresponsal de Télam si se había tratado el tema del Medio Oriente, el canciller contestó que no, que se había hablado del tema Malvinas y que el ministro egipcio le había dicho "que no dejara de visitar" su país.

Luego reveló que amén de esta invitación a Egipto, había recibido otra a Marruecos.

Uno de los asesores del ministro argentino destacó la importancia de la conversación mantenida con el canciller de Togo, por ser esa nación actualmente uno de los integrantes del Consejo de Seguridad de la ONU.

Chile reforzará el bloque latinoamericano, que se aseguró también ya el apoyo de España e Italia, para tratar de impulsar un proyecto de resolución que presione al Reino Unido a reiniciar las negociaciones con Argentina sobre la soberanía de las islas Malvinas, se supo en medios de la Asamblea General de las Naciones Unidas.

El canciller británico, Francis Pym, advirtió en su discurso ante la Asamblea General, el miércoles, que deberá pasar mucho tiempo antes de que Londres pueda volver a considerar la posibilidad de revivir dichas discusiones, interrumpidas por la ocupación militar del archipiélago por Argentina en abril pasado.

ALEMANIA COINCIDE LA NEGOCIACION

NACIONES UNIDAS, 30 (ANSA).— La República Federal de Alemania se pronunció hoy en las Naciones Unidas en favor de una solución política negociada de la disputa anglo- argentina sobre las islas Malvinas.

"Una solución permanente solo puede ser hallada mediante un diálogo político y tratativas", afirmó el ministro de Estado Hans Jurgen Wischnewski en la Asamblea.

Wischnewski afirmó que "desde el principio del conflicto del Atlántico meridional, el gobierno federal instó (a ambas partes) a llegar a un arreglo pacífico".

Aludiendo a la reciente decisión anglo- argentina de levantar las medidas de congelación de fondos que ambos países se habían aplicado recíprocamente al comienzo de la crisis de las Malvinas, en los primeros días de abril, el ministro germano federal dijo que su gobierno "ha recibido con satisfacción los primeros pasos tendientes a normalizar las relaciones entre Gran Bretaña y Argentina".

COSTA MENDEZ: A REVISAR EL SISTEMA

CHICAGO, 30 (UPI).— El ex canciller argentino Nicanor Costa Méndez propuso hoy informalmente una pronta reunión de cancilleres americanos para revisar el sistema interamericano, señalando que el apoyo que los Estados Unidos dieron a Gran Bretaña en la guerra de las islas Malvinas con la Argentina demostró que Washington tiene posiciones e intereses distintos a los de la América latina.

"Los Estados Unidos se han unido a Gran Bretaña frente a América latina, han optado por el Viejo Mundo frente al Nuevo Mundo al que pertenecen y que representan y del cual son acaso una de sus más simbólicas y expresivas imágenes", afirmó Costa Méndez en un discurso ante la 38ª Asamblea General Anual de la Sociedad Interamericana de Prensa, reunida en Chicago.

Al proponer, a título personal, la reunión de cancilleres, Costa Méndez aclaró que no se trata de eliminar la Organización de Estados Americanos y sus instituciones políticas y económicas, sino "de afirmarlas, valorizarlas y adaptarlas a las nuevas circunstancias económicas y globales y a las transformaciones del poder político en el orden internacional".

Costa Méndez habló ante la asamblea después del secretario auxiliar para Asuntos Interamericanos norteamericano, Thomas Enders, quien defendió la posición norteamericana en el conflicto de las Malvinas y abogó por un sistema interamericano que "refleje nuestra diversidad, que reduzca las tensiones en lugar de acrecentarlas, y que preserve lo que hasta ahora ha sido uno de los logros distintivos del Nuevo Mundo: la paz entre sus naciones".

Al responder a preguntas del público tras su disertación en la SIP, Costa Méndez señaló que correspondería a los tribunales militares juzgar a los militares por el aspecto bélico del conflicto, y a los jueces civiles determinar la responsabilidad civil tanto de las Fuerzas Armadas como de funcionarios civiles.

¿Y las Armas Yanquis? Schultz no Respondió

NUEVA YORK, 30 (NA).— El secretario de Estado George Schultz se quedó sin respuestas cuando el canciller Juan Aguirre Lanari le recriminó que Estados Unidos haya provisto de armas a Gran Bretaña durante la guerra con la Argentina por las islas Malvinas, trascendió aquí.

Una fuente segura dio ayer a la tarde a Noticias Argentinas detalles de la reunión que los dos cancillers celebraron el lunes pasado en el piso 37 del edificio de las Naciones Unidas, encuentro que —dijo— se desarrolló en un clima "poco cálido".

Aguirre Lanari y Schultz analizaron los temas directamente vinculados con las relaciones bilaterales, fundamentalmente, los referidos a la participación norteamericana en el conflicto por las Malvinas.

El canciller de la Argentina —dijo la fuente— le manifestó a Schultz el "resentimiento que lo embargaba por la muerte de muchos soldados argentinos a través de armas norteamericanas" provistas por la administración Reagan a las tropas británicas.

El secretario de Estado no ofreció ningún tipo de respuesta o aclaración, agregó el informante.

Schultz impugnó luego gran parte del anteproyecto argentino que será presentado en la Asamblea de las Naciones Unidas, ya que a su juicio Estados Unidos estaría prejuzgando sobre un tema que considera aún no definido: si corresponde a la Argentina la soberaní sobre las Malvinas, Georgias y Sandwich del Sur.

Finalizado el encuentro, Aguirre Lanari saludó a Schultz

S.O.M.U.

SINDICATO DE OBREROS MARITIMOS UNIDOS

ELECCIONES 1982-1985

Se comunica a los afiliados que habiéndose reanudado el Proceso Electoral y con referencia a la CONVOCATORIA A ELECCIONES GENERALES publicada en el mes de Julio, el cronograma ha quedado modificado en la siguiente forma:

4 de Noviembre: Comienzo Acto Comicial en Capital Federal.
3 de Enero: Comienzo Acto Comicial en Seccionales del Interior.
2 de Febrero: Cierre Acto Comicial en Capital Federal y Seccionales. Escrutinio.

INTERVENCION MILITAR

FRANCES: NO QUISO JUGARSE

NACIONES UNIDAS, 30 (ANSA).— El primer ministro francés Pierre Mauroy describió hoy el reciente conflicto anglo-argentino sobre las islas Malvinas como "una guerra absurda", pero declinó dar a conocer la posición del gobierno del presidente Francois Mitterrand sobre la antigua disputa después de la cesación de hecho de las hostilidades.

Criticando implícitamente a la Argentina, Mauroy declaró en la asamblea general de las Naciones Unidas que la guerra de las Malvinas "demostró, una vez más y de manera llamativa, que el uso de la fuerza no resuelve de manera duradera ninguna controversia".

Fuentes diplomáticas de la ONU estiman que el gobierno francés tiene el propósito de apoyar toda iniciativa tendiente a la reanudación de negociaciones entre Argentina y el Reino Unido en relación con el diferendo de soberanía sobre el archipiélago del Atlántico Sudoccidental.

EN MORON

Dormitorios de Fábrica al Público.
$9.500.000.-

Comedores - Living - Sofá camas - placards
MUEBLES FLORENCIA
Avda. Rivadavia 17922 (1708) Morón
Lunes a Sábados 8.30 a 12.30 - 15.30 a 20 hs. Domingos 16 a 20 hs.

PERONISTAS PIDEN SE RESTITUYAN TODOS LOS DERECHOS DE ISABELITA

Un grupo de abogados y dirigentes peronistas, entre ellos **Angel Robledo, Manuel Arauz Castex, Italo Luder y Julio Romero,** dirigieron un petitorio **"a los poderes públicos" en el que reclaman "la inmediata restitución de los derechos civiles y políticos" a la ex presidenta María Martínez de Perón, y el "levantamiento de todas las medidas" que limiten la actividad política.**

Los peronistas participaron de una reunión del "Centro de Abogados de Buenos Aires", en la que habló Robledo, presidente del nucleamiento, para destacar la necesidad de la inmediata normalización institucional y a su término firmaron el petitorio por los derechos de la viuda del ex presidente Juan Perón.

Robledo destacó asimismo que "el problema de la estabilidad del actual gobierno de transición" no es una "preocupación a resolver" por los partidos políticos, sino para "los mandantes" del mismo gobierno.

Firmaron la nota también **Ricardo Guardo, Juan Carlos Beni, Alejandro Díaz Bialet, Antonio Benítez, Benito Llambí,** y varios otros dirigentes del peronismo.

Idéntica solicitud le fue formulada al presidente Bignone en ocasión de la entrevista que mantuvo con la cúpula del Partido Justicialista, encabezada por el escribano Deolindo Felipe Bittel.

● **LA MUERTE DE PERON**

ROSARIO, 30 (De nuestro corresponsal).— El ex diputado nacional y presidente del "Movimiento de Reafirmación Doctrinaria Justicialista" —que lidera Raúl Matera—, Luis Rubeo afirmó que la muerte del general Perón fue "una dura experencia asimilada" que "debe enseñarnos a descubrir dónde esta la provocación y denunciarla y cuál es el camino correcto para andarlo".

Al hablar en la inauguración de locales partidarios, en las ciudades de Arroyo Seco y Villa Gobernador Gálvez, en el sur de Santa Fe, reiteró que "nada hay más importante que la democracia y la vigencia del orden institucional".

Por otra parte descartó por el momento la candidatura del doctor Matera, señalando que "no es hora de candidaturas, sino de reorganizar el Partido Justicialista, para que de esa manera lleguen a los puestos de conducción los más capaces, los más honestos y los más consecuentes con la práctica política".

EL JUEZ DIBUR REINICIO LA CAUSA Y RESTABLECIO EL "SECRETO SUMARIAL"

Reabren el "Caso Hidalgo Solá"

El juez Federal José Nicasio Dibur reabrió ayer las actuaciones judiciales instruidas por el secuestro y desaparición del ex embajador argentino en Venezuela Héctor Hidalgo Solá, y restableció el secreto sumarial, se informó

El magistrado dispuso el retiro de dos expedientes, de unas 400 fojas que se encontraban **"reservados"** en la secretaría del Juzgado con todo lo referente al denominado "caso Hidalgo Solá", que permanece aún sin esclarecer.

● **LOS HECHOS**

Hidalgo Solá fue secuestrado la mañana del 18 de julio de 1977 en las inmediaciones del Museo Nacional de Bellas Artes, cuando su automóvil Peugeot fue interceptado por tres automóviles Falcon y otro Peugeot, en el que se desplazaba un grupo fuertemente armado.

Hidalgo Solá había salido a las 8.30 de su domicilio de la calle Guido 2625, para dirigirse a las oficinas de las grandes tiendas de su propiedad de la calle Alsina 1156, cuando a mitad del trayecto fue secuestrado por el grupo armado.

Según una versión Hidalgo Solá fue ascendido a uno de los automóviles Falcon que emprendió marcha en dirección a la zona norte de la Capital.

El automóvil de Hidalgo Solá fue encontrado abandonado dos días después en las inmediaciones de la avenida Lugones y Pampa, cerca del aeropuerto metropolitano.

La investigación realizada por el secuestro se complementó con numerosas diligencias, entre otras, allanamiento en sitios donde se presumía podía estar el diplomático privado de la libertad, y con pericias sobre huellas dactilares.

● **SIN RESULTADO**

La investigación resultó infructuosa porque no se obtuvo ningún indicio para establecer el paradero del diplomático ni la suerte finalmente corrida, por lo que en noviembre del año pasado el juez Dibur dictó el sobreseimiento en la causa sin procesar a persona alguna.

La esposa del diplomático Delia García Rueda, interpuso un hábeas corpus en el juzgado del doctor Eduardo Francisco Marquardt, el que fue rechazado porque resultaron negativos los informes de los organismos oficiales frente a una presunta detención.

Marquardt libró oficios al Ministerio del Interior, Policía Federal, Comando de las tres fuerzas y otros organismos de seguridad para que informen si Hidalgo Solá estaba detenido o retenido en alguna dependencia, pero todas las respuestas fueron negativas.

Marquardt recordó que los hábeas corpus "no son vías procesales idóneas para averiguar el paradero de las personas, ya que se trata de un remedio excepcional para poner fin a detenciones arbitrarias".

La decisión por la que se rechazó el hábeas corpus fue apelada ante la Sala I de la Cámara en lo Criminal y Correccional Federal por la esposa de Solá,

El hábeas corpus por último, pasó a tramitarse ante la Corte Suprema de Justicia en julio de 1980, mediante un recurso de queja por el que se impugnó que durante la tramitación del hábeas corpus no se realizaron una serie de medidas de prueba, solicitadas por los familiares de Hidalgo Solá.

La Corte Suprema acogió favorablemente lo solicitado en el hábeas corpus en cuanto a medidas de investigación y dispuso que la Cámara Federal dicte un nuevo pronunciamiento acorde con los lineamientos que expuso en su fallo.

El juez Dibur, al reiniciar ayer la tramitación de la causa se negó a informar sobre las medidas o diligencias que cumplirá, pero se presume que recibirá algunas declaraciones testimoniales.

Asimismo, no se descartaba que realizará una serie de medidas de prueba solicitadas por los familiares del ex embajador secuestrado y desaparecido.

CUESTIONAN ADQUISICION DE CUATRO FRAGATAS A ALEMANIA

El dirigente del Partido Demócrata de la Capital **Carlos Ernesto Ure,** expresa en un comunicado que no es **"por el momento ni prudente ni adecuada" la adquisición por la Argentina de cuatro fragatas que se están construyendo en Alemania Federal.**

El tema cobra actualidad por el hecho de que ese país acaba de levantar el bloqueo de suministros militares al nuestro. "Es de suponerse que nuestro gobierno —dice el doctor Ure— que como es habitual no ha dado ninguna información al respecto, está de acuerdo con que la operación (de las fragatas) sea llevada adelante.

Entiende el dirigente demócrata que el gobierno debería tratar de suspender la construcción de esos navíos, al menos hasta que se evalúe la experiencia de la reciente guerra, durante la cual, no obstante contar nuestra Armada con buques de tipo similar, "no pudo llegar a emplearlos por razones que no han sido todavía suficientemente esclarecidas ni debatidas".

"Ese análisis crítico —de sana crítica— agrega Ure, ha de ser necesariamente efectuado con la participación de todos los sectores del país", pues "la guerra y la defensa son asuntos que conciernen a la Nación entera, y no pertenecen —ni deben pertenecer— a ninguno en forma exclusiva".

● **SUSPENDER**

Hasta que ello ocurra, cualquier adquisición bélica debe ser suspendida, pues "solo estará justificada una vez cumplidos los estudios inteligentes y profundos que sean del caso, dentro de un contexto global de reformulación de nuestra visión y capacidad militar, con el fin de construir en el futuro unas FFAA en condición de absoluta idoneidad para la defensa de la soberanía territorial argentina".

Menem: "Elecciones o Habrá Guerra Civil"

SALTA, 30 (De nuestro corresponsal).— El ex gobernador de La Rioja, **Carlos Menem** advirtió hoy aquí que **"si no hay elecciones antes de 1984 habrá una guerra civil inminente".**

Menem, que visita Salta invitado por la CGT local y algunos dirigentes peronistas, afirmó que el gobierno militar ha sido "un fracaso total" y que "lo único bueno que le queda por hacer es llamar a elecciones".

Agregó que "en esas elecciones el justicialismo volverá a ganar como lo ha hecho en las anteriores, porque es la principal fuerza política del país".

BITTEL: "LOGRAR LA UNIDAD MONOLITICA DE LOS GREMIOS"

El vicepresidente primero del Partido Justicialista, escribano **Deolindo Felipe Bittel,** afirmó ayer que **"es imprescindible lograr la unidad monolítica de todos los gremios".**

Bittel manifestó que "si los peronistas no podemos conseguir la unidad de nuestro movimiento, difícilmente podremos lograr la unidad nacional que es la tarea más importante".

En declaraciones a una radio sostuvo que "las 62 Organizaciones, que son la expresión política del Movimiento Obrero Peronista, tienen que hacer los esfuerzos necesarios para lograr una CGT Unica, que no puede ser sectaria ni excluyente".

Agregó que "tiene que ser una CGT que dé cabida no solamente a los peronistas, sino también a obreros de otras extracciones políticas, y que esté al servicio de los altos y sagrados intereses de la Nación".

El escribano Bittel opinó que "cuando los gremios se organicen a través de las bases y se terminen las intervenciones militares, se producirá, sin dudas, la unidad obrera, porque el pueblo en su conjunto está unido detrás de objetivos comunes".

"Las bases —dijo— van a lograr que sus dirigentes naturales superen sus discrepancias y se pongan de acuerdo. No hay que olvidar que para el peronista primero está la patria y que el movimiento está al servicio del país".

Más adelante señaló que "la clase obrera argentina siempre alienta ideas nacionales, y un ejemplo de ello fue la guerra de las Malvinas, cuando a pesar de sus diferencias bien claras con el gobierno se puso firme junto a la bandera celeste y blanca".

Añadió que "los militares tienen que aprender que son parte del país y no los dueños, y deben, como todos, ajustarse a las reglas que marca la constitución".

Estado de Sitio

El juez Federal en lo contencioso administrativo Oscar Garzón Funes dio traslado al Gobierno Nacional de una demanda en la que se pide el levantamiento del estado de sitio a fin de que los detenidos a disposición del PEN puedan recuperar la libertad, se informó ayer

El magistrado declaró su competencia para entender en una demanda promovida por Elizabeth Revainera de Carreras que cuestionó la vigencia de un decreto de arresto dictado en noviembre de 1974, que hasta ahora el gobierno militar convalidó en todos sus extremas.

El fiscal actuante aludió a la competencia de la cuestión planteada como materia sometida "a la revisión de los jueces",

REGLAMENTAN ESTATUTO POLITICO

Fue concluida la redacción del anteproyecto de reglamentación del Estatuto de los partidos políticos, el que será elevado en breve para su aprobación definitiva al ministro del Interior, general Llamil Reston. El anuncio lo formuló ayer el director nacional electoral, teniente coronel auditor Alberto Borla, quien precisó que el anteproyecto está referido a los aspectos que se vinculan con los aportes y franquicias de los partidos políticos.

Puntualizó el funcionario que la reglamentación fue preparada en conjunto con la Dirección de Política de la subsecretaría de Asuntos Institucionales y precisó que en la misma "está prevista la reglamentación de los aportes que se preven realizar para facilitar el ejercicio de la responsabilidad de los partidos". También indicó Borla que en la reglamentación del estatuto de los partidos políticos está incluida "la exención de pagos en servicios de transporte, correos y telégrafos y la adjudicación de espacios de radios y televisoras".

● **APOYO A JUECES**

El funcionario anticipó asimismo que el ministro Reston pedirá a los gobernadores "que se preste el más amplio apoyo a los jueces electorales para que puedan cumplir con eficacia la emisión encomendada por la ley orgánica de los partidos políticos. Sobre el particular, Borla reveló que durante la jornada de ayer se realizó una reunión con diez jueces electorales de los distritos más importantes del país para continuar con el análisis de la posiblidad de realizar la actualización de los padrones electorales mediante el uso de computadoras.

Luego el funcionario advirtió que "se ha comenzado a preparar la documentación básica y los antecedentes para los proyectos de ley de Código Nacional Electoral, que junto con la orgánica de los partidos políticos constituyen las piedras basales del proceso de institucionalización".

● **ENTREGA DE FICHAS**

Borla se refirió después a la tarea de entrega de fichas de afiliación a las distintas agrupaciones, que considera prácticamente cubierta para el corto plazo con no menos de tres millones de esas unidades. También entregó un cuadro comparativo en el cual se detalla el número de inscriptos en el orden electoral que al 30 de junio de este año sumaba 17.597.071 personas. Cabe señalar, por último que los cuadros electorales han enviado ya 2.853.850 juegos de fichas, en tanto al día de ayer existían solicitudes por otras 200.025.

"Para Aprender a Votar"

Una serie de 20 fascículos con una tirada de 100 mil ejemplares distribuídos en Capital Federal y el interior del país, con el título de "Formación Política para la Democracia", fue lanzada por la editorial Redacción. El contenido de la colección, que es dirigida por Emiliana López Saavedra, responde a las necesidades que tienen los argentinos de obtener información seria y abundante sobre los temas que se refieren a la apertura política que ha comenzado.

● **HISTORIA DE LOS PARTIDOS**

Se incluye en esta serie todo lo referente a la historia de los partidos políticos vigentes hasta 1976, más la que corresponda a los que surjan a partir de la sanción del último estatuto. Se explicará además cómo funcionan dichas instituciones y qué puede hacer el militante cuando llega al partido con la intención de afiliarse. La colección además brinda cuadros estadísticos, plataformas de los partidos y toda información útil para el futuro votante que se produzca a partir del lanzamiento de los fascículos.

Precisiones de Bignone: "Situaciones Internas y en el Exterior, que no se han Superado"

"NO HAY FECHA PARA ELECCIONES"

SALTA, 30 (De nuestro corresponsal).— Durante una conferencia de prensa con la cual concluyó una visita de algo más de 24 horas a esta capital, el presidente de la Nación, general **Reynaldo Bignone**, señaló que **"el gobierno no está en condiciones de fijar la fecha de las próximas elecciones ni la del levantamiento del estado de sitio"** y que este último todavía se mantiene en vigencia **"porque en el exterior, para decirlo con nombre y apellido, están, desde el señor Mario Eduardo Firmenich hasta gente que se fue por temores más o menos fundados o no, y porque esta situación tiene connotaciones y elementos por superar, que el gobierno entiende que aún no han sido superados"**. En tanto, frente a la Casa Gobierno, manifestantes protestaban contra la actual situación económica.

Al profundizar acerca de su negativa a suministrar o por lo menos esbozar la fecha de los comicios, el primer magistrado la fundamentó **"en la carencia por parte del gobierno sobre cuándo se completarán por un lado, la obtención de todos los elementos operativos necesarios y por otro, la reorganización interna de los partidos políticos. Debe establecerse primero** —agregó— **cuáles serán los partidos que participarán de la contienda y tomar en atención a su reorganización, el máximo de seguridad. No puedo decir si esto es o no lo más conveniente. A lo mejor sí, a lo mejor no. Por eso el gobierno se resite a fijar una fecha electoral sin tener los elementos de juicio necesarios"**.

Con relación al mantenimiento del estado de sitio desde 1974 a la fecha, el jefe de Estado lo justificó **"en cosas que hay que ir solucionando antes de su levantamiento, como la existencia de detenidos a disposición del Poder Ejecutivo"** aunque garantizó que "el gobierno no va a abusar en absoluto de esta herramienta". También hizo alusión a la investigación que la Fiscalía Nacional de Investigaciones Administrativas viene desarrollando con relación a las vinculaciones de la logia Propaganda 2 en nuestro país, manifestando Bignone en tal sentido, su plena confianza en el accionar del organismo e indicando que "el doctor Cabral, que es quien está llevando a cabo las tramitaciones, requirió el Poder Ejecutivo, el aporte de aquellos elementos que tenga sobre el caso. Oportunamente —aseguró— se darán a conocer las conclusiones".

Además, rechazó que exista en los medios de comunicación masiva manejados por el Estado, una prohibición para el tratamiento de temas conflictivos como el precedente y el de los desaparecidos. Al respecto, Bignone aclaró que **"lo que sí esta vigente es una ley que prohíbe tratar temas referentes a la subversión que fue dictada por el Congreso Nacional y cuya validez se ha mantenido por decisión del Proceso de Reorganización Nacional, porque el tema de la subversión es realmente un atentado siniestro y solapado contra las raíces mismas de la Nación y el Estado no puede permitir de ninguna manera que en forma directa o indirecta, se usen los medios en su poder para que la Argentina vuelva a vivir la angustia que padeció hasta hace muy poco tiempo, cuando estuvo en juego el ser o no ser de la Nación"**.

En otro tramo del interrogatorio periodístico, el general Bignone restó significación a la ratificación del apoyo a su gobierno por parte del Ejército, conocido el lunes pasado y negó que "el gobierno militar sea el gobierno de los silencios por el tratamiento público que da a temas como las negociaciones por el Beagle, la guerra de las Malvinas o la deuda externa. Sobre ésta —acotó— no hay información porque se está en pleno proceso negociador y porque el gobierno no ha adoptado resolución alguna todavía sobre la refinanciación en cuanto a la vía por la que finalmente lo va a hacer. Sobre la cuestión Malvinas —continuó— hay que separar el tema en dos áreas definidas: la conducción política y la militar.

"Sobre esta última, lo actuado en la guerra está siendo analizado en cada una de las Fuerzas Armadas y cada uno de los comandantes toma las medidas pertinentes

Vicealmirante Franco: Asume la Comandancia y en la Junta

Durante el transcurso de la mañana de hoy asumirá sus funciones el nuevo comandante en jefe de la Armada, vicealmirante Rubén Franco. Como se sabe, Franco es el cuarto titular de esa fuerza desde que comenzó el Proceso de Reorganización Nacional.

La ceremonia de asunción se concretará a las 10 en el Campo Sarmiento, de la base naval de Puerto Belgrano. Posteriormente, en un acto que se realizará a las 18 en el Congreso Nacional, Franco se incorporará como integrante de la Junta Militar, en donde compartirá la responsabilidad de conducir este período de transición hasta la institucionalización del país con el teniente general Cristino Nicolaides y el brigadier general Augusto Hughes.

El flamante titular de la Armada se desempeñó hasta ahora como agregado naval a la embajada argentina de Estados Unidos y Canadá y como delegado ante la Junta Interamericana de Defensa; reemplazará en el cargo al almirante Jorge Anaya.

● AUDIENCIAS DE HUGHES

El comandante en jefe de la Fuerza Aérea, brigadier general Augusto Jorge Hughes, concedió en la víspera tres audiencias. A las 15.30 recibió al embajador de Bulgaria, Petro Karadyou, quien retornará a su país al cesar en sus funciones en los próximos días. Posteriormente, siempre en su despacho del edificio Cóndor, Hughes dialogó con el comandante general del Ejército de Venezuela, general de división Luis Octavio Romero, el cual visita nuestro país en forma oficial.

Fue Arrestado un Periodista

SALTA, 30 (De nuestro corresponsal).— El periodista y soldado conscripto **Emilio Marcelo Jozami**, quien fue recriminado hoy por el presidente Reynaldo Bignone cuando le preguntó sobre si consideraba oportuna la recuperación de las islas Malvinas, fue detenido esta tarde, pasadas las 14, por la policía de esta provincia, informaron hoy fuentes responsables en esta ciudad.

Jozami fue arrestado en el aeropuerto El Aybal en momentos en que cubría la partida de Bignone

El periodista fue detenido porque se encontraba vestido pese a su condición de conscripto con ropas de civil, según explicó a algunos testigos presenciales del hecho, también periodistas, el jefe de la policía provincial, teniente coronel Juan Carlos Riobo.

Cuando ya Bignone había partido del aeropuerto, Jozami fue llevado a un automóvil policial, desde donde alcanzó a hacer señas a sus colegas indicándoles que era llevado detenido.

Los otros periodistas no llegaron a hablar con Jozami, pero se dirigieron a Riobo, presente en el lugar, quien los atendió brevemente y dijo que había sido detenido por no vestir uniforme.

Riobo atendió de malas maneras a los colegas de Jozami y se negó a informarles a dónde había sido llevado éste. Al recriminarles (los colegas de Jozami) su actitud, el jefe de policía dijo que "bastante" hacía con atenderlos.

GRACE KELLY FUE ASESINADA

SENSACIONAL REVELACION:

Un grupo terrorista habría saboteado el auto de la princesa.

Entérese en revista "Tal Cual"

REVISTA TAL CUAL

YA SALIO

Es otro producto de ◇Editorial Perfil

TV COLOR

Precio contado $ 21 Mill.
Compralo en cuotas fijas de $ 700.000
Av. Valentín Alsina 3676
Valentín Alsina

SITUACION DE LOS MARITIMOS DESEMPLEADOS

La Comisión de Trabajadores Marítimos Desocupados informó que se entrevistaron con el titular de la CGT - Brasil, Saúl Ubaldini, a quien le presentaron un memorial donde se informa sobre la situación de la Marina Mercante Argentina y las causas fundamentales de la desocupación en el gremio.

En la parte final de dicho memorial le formulan sendos pedidos a la CGT: el primero relacionado con la defensa de la Marina Mercante y el segundo a las más inmediatas reivindicaciones de los marítimos desempleados. Agregan que Ubaldini se mostró profundo conocedor del tema tratado; incluso rememoró aquel que fuera un sonado caso, hace más de una década ya, donde un comisario de abordo, apellidado Gándara, denunció el escándaloso intento de vaciamiento de las principales empresas navieras estatales que operaban en el país.

Ya sobre el final de la entrevista, Ubaldini habló sobre sus sostenidos esfuerzos para concretar cuanto antes la ansiada reunificación del movimiento obrero en una sola central, y destacó el hecho de que los desocupados del gremio marítimo se hayan sabido organizar en pos de la recuperación

La Comisión de Desocupados Marítimos expresó su satisfacción por la entrevista.

DELIBERA HOY SU CONSEJO DIRECTIVO EN UN CLIMA DE AUTOCRITICA Y DEFINICION

La CGT de Azopardo se Reorganiza

EN LA FECHA DEL ENCARGADO

Un grupo de encargados de edificios de renta y horizontal de la Zona de Once, se reunirán con el fin de recordar el día 2 de octubre el "Día del encargado".

● EXHORTACION

Este grupo de trabajadores conscientes con las circunstancias adversas en las que vivimos, por la destrucción de la economía nacional y la degradación del salario, que ha relegado a los trabajadores a una situación insoportable de desolación y desocupación hace llegar en este día, su recordación a todos los trabajadores del gremio y los exhorta a la unidad de todos los argentinos en una sola y auténtica CGT.

La cúpula conductiva de la CGT de Azopardo mantendrá hoy una importante reunión en la que analizará si se están cumpliendo las promesas oficiales que les trasmitió el ministro de Trabajo, Héctor Villaveirán, por las cuales se levantó el paro general que esa central obrera había dispuesto para el 23 de setiembre pasado.

En oportunidad de levantarse la medida de acción directa se generó una intensa polémica en el gremio de Sanidad, cuando, durante la reunión del consejo directivo de la CGT de Azopardo, el grupo de "gestión y trabajo" que lidera uno de los cuatro secretarios generales cegetistas, Jorge Alberto Triaca (plásticos) mantuvo la decisión de concretar la medida de acción directa en todo el país, con el respaldo de importantes gremios como Luz y Fuerza, Textiles, Metalúrgicos, Sanidad y Mecánicos, entre otros.

Los otros sectores que integran la CGT de Azopardo, en especial el denominado "Grupo de los 20" entre quienes se encuentran Juan Nicolás Rachini (aguas gaseosas) y los "independientes", al cual pertenece Enrique Venturini (electricistas navales) mantuvieron la tesitura de levantar la medida de fuerza y aguardar una semana, que venció en la víspera, a fin de que se concreten las promesas oficiales entre las que figuran la derogación de la Ley 21.400 (Seguridad Nacional) y la normalización de las organizaciones sindicales intervenidas con un plazo máximo de 60 días.

Otro de los que se habría pronunciado por concretar el paro es Luis Etchezar (La Fraternidad), también secretario general, mientras que Rodolfo Soberano (molineros) y Jorge Luján (obreros del vidrio) mantenían una actitud de equilibrio entre ambas posiciones hasta que la Confederación General de Empleados de Comercio propuso "apoyar la movilización de la CGT de Brasil y concretar el paro general". No se llegó a votar, hubo "unanimidad" para suspender la medida, pero quedaron grietas profundas que aún siguen, con la posibilidad de alejamiento de la Asociación Obrera Textil (AOT) y la Unión del Personal Civil (UPCN).

Es por ello que la reunión del consejo directivo de la CGT de Azopardo programada para hoy, a partir de las 10, en la sede central del Sindicato Obreros del Vidrio cobra especial importancia.

● REORGANIZACION

Otro de los planteos, que probablemente lo arroje el secretario general Jorge Luján (Obreros del Vidrio) consistirá en enviar una delegación a todas las provincias para "reorganizar y fortalecer el accionar de las regionales de la CGT azopardista", en especial en las que existen grupos contrapuestos que se adjudican la titularidad y representatividad de los movimientos obreros provinciales.

SITUACION EN EL SINDICATO DE PUBLICIDAD: PRECISIONES

Un integrante de la cúpula peronista formuló un comentario durante el acto de homenaje a José Ignacio Rucci, que tuvo lugar días pasados en el Cementerio de la Chacarita. El dirigente se refirió concretamente a que "la comisión transitoria que se hizo cargo del Sindicato Unico de la Publicidad, encabezada por Universo de la Fuente, Santos Domínguez y Alfredo Mandayo recibió el apoyo de las dos centrales obreras, las de Azopardo y la de Brasil".

El político hizo especial hinchapié en señalar que "ese apoyo se debió al trabajo que se realizó en el gremio de la publicidad para mantener la unidad, por encima de las simpatías que cada CGT pueda despertar y no apoyar a la comisión transitoria hubiera significado darle aire al sector oponente que en los últimos años permitieron el despido de delegados de sus respectivas empresas, que por casualidad eran peronistas o radicales.

* * *

BANCARIOS El Banco del Iguazú que se adjudicó la sucursal Rosario del ex Banco de Intercambio Regional (BIR) en una reciente licitación despidió a los 59 empleados que allí se desempeñaban.

Así lo denunciaron dirigentes sindicales bancarios, quienes revelaron además que entre las condiciones de la licitación figuraba la de mantener en sus puestos a esos trabajadores.

Avellaneda: Desocupación 60 por Ciento, Hambre y Miseria

El secretario general de la delegación regional Avellaneda-Lanús de la Confederación General del Trabajo (CGT) de la calle Brasil, Antonio García, denunció que "la desocupación en ambas regiones bonaerenses ya ha superado el 60 por ciento, con su secuela de hambre y de miseria".

En declaraciones formuladas a CRONICA, García atribuyó el grave hecho denunciado, a dos "tremendos flagelos que devastaron a Avellaneda y Lanús, otrora zonas de gran importancia industrial, llevándolas al actual estado de postración".

Los dos "tremendos flagelos" que provocaron el "desastre actual", según el líder cegetista, han sido: "el primero, un plan de erradicación de industrias dispuesto por el exgobernador, general Ibérico Saint Jean y, el segundo, la aplicación en forma paralela del plan económico, puesto en ejecución por el ex-ministro Martínez de Hoz".

Con relación a la división existente en el movimiento obrero, el dirigente gremial afirmó que "los trabajadores están unidos, aquí las diferencias se dan a nivel de dirigentes" y agregó que "en el estado actual de cosas, ninguno de nosotros tiene autoridad para hablar de unidad, pues la hemos venido negando en los hechos".

"Esa unidad, —agregó— que debe ser verdadera, dejando de lado las apetencias personales o de sectores, debe darse luego de un llamado a elecciones en todos los gremios, sin excepción alguna, como consecuencia del cual saldrán dirigentes impulsados por el voto de las bases, única verdad".

Antonio García.

Aseguró seguidamente que "nosotros (los dirigentes gremiales) estamos viviendo de prestado, pues salvo algún gremio los demás tienen prórroga de sus mandatos otorgados por el Ministerio de Trabajo y esto no es legal —sostuvo— porque mal podemos aceptar que se nos prorroguen los mandatos. Si hablamos de democracia —enfatizó— debemos empezar por exigir esa práctica dentro de nuestro gremio".

Por último manifestó que "nadie ignora que la mayoría de las organizaciones gremiales intervenidas atraviesan por una situación caótica", calificó de "despojo" la separación de "los dirigentes que habían sido elegidos por el voto de los trabajadores" y demandó que "la vuelta se produzca a través del voto, tomándose medidas para que los interventores no influyan en los comisios ya que han transcurrido casi siete años, lo que significa casi dos períodos", aclarando que "el llamado a elecciones en los gremios deberá efectuarse en forma perentoria, porque si vamos hacia la institucionalización del país, debemos empezar por todas las entidades y organizaciones intermedias, para de esa forma facilitar la tarea del próximo gobierno elegido por el pueblo".

Navajas Artaza, con Empleados Jaboneros

El ministro de Acción Social, Adolfo Navajas Artaza, recibió ayer a una delegación del Sindicato Empleados Jaboneros, encabezada por el secretario general de esa entidad, Julio Marigliani, que le planteó los inconvenientes que atraviesan para culminar un plan de viviendas en Lomas del Mirador, una ambición añeja del gremio que está a punto de transformarse en realidad dado que, a pesar de que parezca mentira, en esta época de crisis, la construcción sigue adelante.

De acuerdo a lo informado por los sindicalistas, el titular de la cartera de Acción Social se mostró sumamente interesado por el tema y prometió efectuar todas las gestiones a su alcance en busca de una solución definitiva.

Los gremialistas acotaron que solicitaron al ministro que el plan sindical para los empleados jaboneros en materia de viviendas sea encuadrado dentro de los alcances de la circular 660

En los próximos días se concretaría una nueva reunión, a fin de coordinar detalles que permitan la citada construcción de viviendas en Lomas del Mirador (provincia de Buenos Aires).

LUZ Y FUERZA: "AÑOS DE OPRESION E INJUSTICIA"

Con motivo de celebrarse mañana el 39º aniversario de la fundación del Sindicato de Luz y Fuerza, la Agrupación "Azul y Blanca", que lidera Oscar Lescano, dio a conocer una declaración a manera de salutación a los trabajadores lucifuercistas a quienes envía "un fraternal saludo y nuestra gratitud por la lealtad que han tenido durante estos tremendos seis años de opresión e injusticias" a la vez que enfatiza "nuestra primera obligación es recordar al inolvidable compañero Oscar Smith y demás compañeros cuya situación exigimos que se aclare, se identifique a los responsables y se le aplique todo el rigor de la ley manteniendo inalterable nuestro compromiso de luchar inclaudicablemente hasta lograr este objetivo".

"En cuanto a nuestro sindicato intervenido —agrega— que fue aprovechado por las empresas para destrozar nuestras conquistas solo afirmamos una cosa: si el gobierno nacional, que se ha comprometido públicamente a levantar la veda gremial y restituir los sindicatos a sus legítimos dueños, no cumple con este compromiso nos comprometemos ante el gremio y para ello reclamamos la adhesión activa de luchar hasta recuperarlo. Una lucha a la que no queremos llegar, pero si nos obligan por el incumplimiento de la promesa oficial, que nadie dude que no daremos ni tregua ni pausas hasta lograr la recuperación total de nuestro sindicato para que vuelva a sus legítimos dueños: los dirigentes que elijan los afiliados".

Por su parte la conducción nacional de los sindicatos federados de Luz y Fuerza de todo el país, que encabeza Aldo César Serrano, y la Juventud Sindical Peronista de Luz y Fuerza, cuyo titular es Héctor Ghio, adhirieron a los conceptos y objetivos de la declaración emitida por la Agrupación "Azul y Blanca" del Sindicato Capital.

● CONGRESO EN CORDOBA

Mientras tanto, la Juventud Sindical Peronista de Luz y Fuerza (sector que encabeza Jorge Sívori) convocó a su primer congreso nacional para mañana y pasado en la provincia de Córdoba bajo el lema "La Unica Verdad es la Realidad" y anuncia que a la reunión, la primera de ese tipo que se efectúa desde 1976, concurrirán delegaciones juveniles lucifuercistas de todo el país para analizar la situación actual del movimiento obrero organizado y en particular la del gremio de Luz y Fuerza.

● UN DOCUMENTO

Al término del congreso, se dará a conocer un documento en el cual fijarán postura "para el logro de los supremos intereses de la Patria, que nunca, como ahora, ha vivido momentos tan graves que nos colocan al borde de la disgregación como Nación", anuncian sus convocantes que reafirman "hoy, como nunca, hay que volver a la acción a través del legado de Perón".

SON MAGOS: 4 MESES SIN COBRAR NADA

BAHIA BLANCA, 30 (De nuestro corresponsal).— Hace cuatro quincenas que no cobran sus salarios una veintena de obreros de una empresa constructora que está levantando un barrio de 107 viviendas en Punta Alta, a 30 kilómetros de aquí.

La empresa en cuestión es "Mevopal SA", que meses atrás pasó por una situación similar cuando abonaba con vales a sus trabajadores, por la difícil situación financiera que atravesaba.

★ **"SITUACION INSOSTENIBLE".**— Los 20 obreros de la construcción, están pasando una situación que se les torna insostenible "ya que indicaron que hace más de cuatro quincenas que no cobran".

A varios de ellos por falta de pago en los servicios, se les ha cortado la luz eléctrica y el gas, y además, varios tienen problemas de desalojo con los propietarios de las viviendas que alquilan.

Los obreros plantearon la situación al secretario de Obras y Servicios Públicos de la Municipalidad de Coronel Rosales, quien se ocuparía del asunto. Hasta ahora no tienen respuesta positiva.

Además, indicaron que "fuimos dos veces a la UOCRA y hasta el momento no hemos obtenido ninguna respuesta satisfactoria"

Buscan Soluciones en Mercedes Benz; hoy Habrá una Nueva Reunión de Partes

FRACASO LA CONCILIACION

La reunión de conciliación entre representantes de Mercedes Benz y de su personal no logró ayer un acuerdo en torno al conflicto declarado por el despido de más de setecientos trabajadores.

No obstante, voceros sindicales opinaron que "la amplitud" del debate permite alentar "un cierto optimismo" sobre la definición del problema.

Esa resolución podría darse hoy, cuando a partir de las once se reanuden las conversaciones entre ambas partes, promovidas por el director nacional de Relaciones del Trabajo, Anselmo Riva.

Mientras tanto, se estima que el personal de Mercedes Benz seguirá hoy trabajando normalmente, tal como lo hizo ayer, y por el momento, el resto de los trabajadores mecánicos no pondrán en marcha su plan de paros de solidaridad, "para no entorpecer las tratativas", explicó un vocero gremial.

La reunión, celebrada ayer, tenía por objeto responder formalmente a la exhortación realizada ayer por Riva, en el sentido de que los trabajadores depusieran las medidas de fuerza, y que la empresa suspendiera por sesenta días los despidos.

La comisión interna comunicó que el personal había aceptado la exhortación y reanudó ayer a la mañana sus tareas normales, después de tres días de paro.

Pero el representante empresario dijo que Mercedes Benz aceptaba "suspender los efectos de los telegramas" de cesantía, tal como decía textualmente la exhortación, lo cual para la empresa no implicaba una reincorporación efectiva.

Este entredicho originó un debate de seis horas y media, que seguirá hoy a partir de las once.

En tanto, Riva solicitó "al sector gremial que reitere su acatamiento a la exhortación formulada el miércoles, del mismo modo como lo ha efectuado hoy (por ayer)".

En cuanto al sector empresario, le reiteró "la necesidad de un acatamiento pleno a la exhortación", informó un comunicado oficial.

● DECLARACION

El movimiento de unidad automotriz "Lealtad a Kloosterman" advirtió "a los responsables" de los despidos de Mercedes Benz, "y a sus socios en la oscuridad, que cesen en su intento o tendrán que afrontar las consecuencias de una respuesta seria y orgánica del gremio".

La agrupación, que nuclea a los dirigentes del Sindicato de Mecánicos (SMATA) que adhieren a la CGT-Azopardo, declaró además su "total solidaridad con los compañeros de Mercedes Benz" y los felicitó "por su decidida actitud de defensa de los despedidos y de la fuente de trabajo".

Con respecto a la empresa, el nucleamiento afirma que su actitud "pone en relieve una acción de una política orquestada en el extranjero, Mercado Común Europeo, fiel y consecuente al propósito colonialista de los ingleses, en su agrupación al país por la soberanía de las Malvinas".

Además advierte que esta firma de capitales alemanes "tiene en el país fieles ejecutores que trabajan desde las sombras contra los trabajadores y nuestra Nación, y sabemos que ellos no se interesan en el sufrimiento de los obreros y sumergen en la miseria a miles de compañeros mecánicos".

CENTRO PARA LOS VIAJANTES

La Asociación de Viajantes de Industria y Comercio, al cumplirse hoy el Día del Viajante, ha decidido habilitar precariamente el Centro Recreativo "La Reja", sito en el Partido de Moreno, para que sus afiliados puedan concurrir allí desde hoy a partir de las 8 horas.

Esta apertura provisoria, pues se están llevando a cabo los trabajos de refacción, regirá únicamente para el día indicado, y los viajantes para usar de sus instalaciones podrán retirar las tarjetas de invitación en su sede de Moreno 2033, entre las 13 y 20 horas.

● SALUDO

Por su parte, con motivo de la fecha del gremio, la Federación Unica de Viajantes de la Argentina (FUVA) dirigió un saludo a los trabajadores del ramo haciendo votos para que se supere la situación por la que atraviesa el país.

Se Oponen a la Liquidación de SIAM

Los dirigentes de la Asociación de Supervisores de la Industria Metalúrgica (ASIMRA) declararon al gremio en estado de "alerta y movilización" en salvaguarda de nuestro trabajo, en contra de la decisión del gobierno de liquidar la empresa Siam S.A.

Los dirigentes de ASIMRA y el personal de Siam protagonizaron ayer una manifestación frente a las sede central de la empresa, en Florida y Tucumán, entre las 15 y las 15.30.

● MANIFESTACION

Los manifestantes, unos 60, portaban carteles que decían "No a la asamblea" y "Sí a la fuente de trabajo, no a la liquidación", y entonaron estribillos

En un comunicado firmado por Ricardo Lamanna y Víctor Hernández, se dio cuenta del estado de alerta y se criticó "la artera, ilegal e insensible maniobra que pretende llevar adelante la Secretaría de Industria y Minería, queriéndonos hacer creer que disolución es lo mismo que privatización".

TELEFONICOS

La agrupación gremial telefónica Lista Gris, con motivo de informaciones periodísticas que hacen aparecer a esa agrupación integrando el "Frente Gremial Telefónico", señaló que no integran ni patrocinan dicho nucleamiento.

● OBJETIVOS

Al mismo tiempo, señala sus objetivos que son:

1º.— Respaldar el estado de alerta declarado por los sindicatos hermanos del interior del país y de la Coordinadora de Gremios de Empresas del Estado en respaldo al respeto a las escalas de sueldos notificadas por la empresa y no autorizadas por el gobierno nacional. 2º.— Respaldar plenamente las gestiones que realiza ante la empresa la comisión encabezada por Juan Angel Perrone (Sindicato Rosario), para obtener las soluciones reclamadas por el gremio y el respeto al convenio colectivo de trabajo. 3º.— Solicitar la normalización del Sindicato Buenos Aires y de la Federación. 4º.— Exhortar a todos los trabajadores a afiliarse a la organización sindical, a fin de fortalecer la misma.

● RENOVACION

5º.— Propiciar la necesidad de una verdadera renovación de dirigentes, entendiendo que ello posibilitará la verdadera unidad, solidaridad y organización de la familia telefónica.

ESTATALES RECLAMAN EL PAGO SIN RECORTES

La Mesa Nacional de Gremios de Empresas Estatales emplazó a los organismos oficiales "antes de los primeros cinco días" de octubre para que paguen "sin recortes" la proporción del aumento salarial de $ 1.400.000 sobre todos los adicionales de convenio, bajo pena de accionar legalmente sobre el tema.

La actitud fue adoptada en la reunión que los secretarios generales de las organizaciones adheridas realizaron en la sede de la Asociación Argentina de Telegrafistas, Radiotelegrafistas y Afines (AATRA), en le que se resolvió, en primer lugar, "rechazar la modalidad aplicada para liquidar el incremento salarial vigente" por ser "violatorio de lo que establece el artículo 8 del decreto 439/82 del Poder Ejecutivo y los convenios colectivos de trabajo".

La resolución añade que los gremios estatales "instrumentarán los mecanismos legales" para que los trabajadores perciban el aumento, no solo sobre los salarios básicos sino también sobre los adicionales "de acuerdo con las características de cada actividad".

El decreto 439 dispuso un incremento de un millón de pesos a partir de setiembre, estableciendo que el ajuste sería extensivo a los adicionales.

TELEPOSTALES

Un plenario de delegados de todo el país de la Federación Telepostal facultó a su conducción para que "ponga en ejecución las medidas de acción directa que considere convenientes" para conseguir que el aumento salarial de setiembre se haga extensivo a los adicionales, "incluido el paro de actividades", se informó oficialmente en esa organización.

La resolución fue adoptada por los veintiocho representantes de FOECYT de todo el país, que además ratificaron el estado de alerta y preconflicto del gremio, además de decretar el estado de movilización.

A la reunión faltaron solamente los delegados de Río Gallegos y Santa Rosa, y en su transcurso se apoyó lo actuado por la conducción nacional en procura de que no recorten los sueldos del personal.

También se dio respaldo a la gestión que lleva adelante la mesa de gremios de empresas del estado ante las autoridades nacionales, en procura de que se aplique lo dispuesto por el artículo 8 del decreto 439, que dispuso extender proporcionalmente a los adicionales el aumento salarial de setiembre.

Los empleados telepostales cobrarán sus sueldos pero dejando reserva del derecho de accionar judicialmente en caso de que consideren que hay que rebajar respecto de lo establecido por el decreto 439.

Cabe recordar que la Mesa de Gremios de Empresas del Estado emplazó al Gobierno hasta el 5 del corriente

HOY A LAS 17.00
PARA LA MUJER Y EL NIÑO
LA TARDE DE ANNAMARIA
un toque femenino en la actualidad y el hogar
Y A LAS 18.00
PAYASOTE Y PERIQUIN
dos payasos y el mundo de la alegría
CANAL 9

OTRA DEVALUACION

Reunificación Cambiaria, Para fin de año

Sería inminente una nueva corrección de la paridad peso-dólar comercial, con el objeto de acelerar el actual ritmo de correcciones diarias y anticipar la reunificación de los mercados cambiarios, a la cual se llegaría de mantenerse el actual comportamiento, alrededor de fin de año.

La nueva devaluación y otras medidas (como la modificación en la mezcla de los tipos de cambio para exportaciones) serían dispuestas en los primeros días del mes que hoy se inicia, de acuerdo con trascendidos de confiables fuentes estrechamente allegadas a la conducción económica, las que agregaron que la mejora en la relación cambiaria tendría por objeto compensar al sector agropecuario por haberse dejado sin efecto la proyectada disminución de las retenciones de un 25 a un 12,5%.

De haberse operado tal quita, el tipo de cambio para el sector se habría elevado de $ 23.000 a $ 26.500, pero el ministro de Economía, Jorge Wehbe, prefirió producir una devaluación directa a los efectos de arribar a una solución semejante, no obstante lo cual los operadores estiman que los efectos compensatorios no serán idénticos.

De todas maneras, se aguarda para los próximos días, una devaluación de hasta un 10%, que llevaría el dólar comercial a $ 33.000 y achicaría en 11 puntos la actual brecha que lo separa del dólar financiero y que es del 28%. En algunos círculos financieros privados, empero, se especula con la posibilidad de que tal corrección se aplique recién a partir del lunes 11 de octubre, ya que de acuerdo al ritmo de corrección diario (que es de $ 170) el dólar comercial legaría el viernes 8 a los $ 33.000, lo cual morigeraría el impacto de la devaluación en un 50%.

Sea cual fuere la fecha en que se adopte, se descuenta que la medida será del agrado de los funcionarios del Fondo Monetario Internacional, que se hallan en el país y que, como se sabe, son partidarios de la unificación de los mercados cambiarios.

INCREMENTOS PROMEDIO EN SERVICIOS PUBLICOS Y COMBUSTIBLES, DEL 15 AL 20%

Tarifazo, "Demorado" Hasta Mañana

Por hoy nos salvamos. Pero mañana, según parece, no. Porque pese a que durante toda la jornada de ayer se anunció que a partir de hoy regirían nuevos precios en las tarifas de los servicios públicos (gás, teléfonos, OSN, luz...todo) y los combustibles, lo cierto es que el "tarifazo" se postergó solo por 24 horas y los incrementos, de acuerdo con todos los indicios, entrarán en vigencia recién desde mañana, con porcentajes oscilantes entre un 15 y un 20%. Cifras que las empresas del sector público estiman como indispensables para compensar lo que se considera un importante atraso tarifario (¿cuándo lo pondrán al día?)

A pesar de que todo indicaba que el "tarifazo" asestaría desde hoy una no por nueva menos profunda puñalada en el ya desfalleciente bolsillo popular, discrepancias surgidas en el área del Ministerio de Obras y Servicios Públicos acerca de su magnitud, motivaron la ya señalada postergación. Según fuentes autorizadas, el Ministerio de Economía se opondría a un nuevo ajuste del precio de los combustibles, por cuanto significaría el tercero en menos de un mes y además, estaría en discusión el reclamo de YPF por mayores márgenes de retención para la empresa, la que actualmente percibe del precio final, una vez deducidos los impuestos, el 36,1% en la nafta super, el 37,1% en la común y porcentajes considerablemente mayores en el caso de los combustibles pesados y pretende, por lo menos, un 40%.

La mayor oposición a esta ponencia surge de la Secretaría de Hacienda, puesto que los combustibles constituyen un importante aporte a las arcas del erario público y su irresolución ha determinado la postergación por 24 horas de todo el paquete de aumentos. Donde sí ya habría decisión tomada, sería en los servicios de gas y energía eléctrica a domicilio (que aumentarían progresivamente de acuerdo con el consumo para no gravar en demasía a los hogares de escasos recursos, aunque se ignora aún si se aplicará una fórmula de ajuste o si se establecerán escalas) y en el autotransporte, donde el boleto mínimo pasaría a valer $ 4.200 en lugar de los actuales $ 3.000, si bien con la salvedad de que este aumento no se aplicaría simultáneamente con el resto del paquete.

Todo este panorama quedará definido hoy, cuando los estudios y las conclusiones a las que se ha arribado sean elevadas a la consideración del ministro Jorge Wehbe, quien no lo hizo ayer por haber dedicado la última parte de su labor vespertina a una reunión con los representantes del Fondo Monetario Internacional que se hallan en el país. Se estima que no se introducirán cambios en las cifras elaboradas por el MOSP, de acuerdo con la política de evitar rezagos en relación con los índices inflacionarios, que estarán para agosto en el orden del 15%.

● SI A CORREOS

Como presente griego de principio de mes y avanzada del malón que se viene, desde hoy tienen nuevos precios las tarifas postales y telegráficas internas de la Empresa Nacional de Correos y Telégrafos (ENCOTEL). Según la resolución del Ministerio de Obras y Servicios Públicos difundida ayer, las tasas de los servicios más comunes son

Cartas: Simples, $ 2.400. Certificadas: $ 12.000. Expreso Simple: $ 12.000 y Certificadas por Expreso: $ 21.600. Impresos Simples por Vía Aérea a todo el país: hasta 20 gramos: $ 1.300; hasta 100: $ 2.000 y hasta 250: $ 3.500. Diarios, Periódicos y Libros de Edición Argentina: hasta 100 gramos: $ 600; hasta 250: $ 1.300 y hasta 500: $ 2.000. Encomiendas hasta 1 kilogramo: $ 16.800; hasta 2: $ 21.600 y hasta 3: $ 24.000.

Por su parte, los telegramas simples hasta 20 palabras valdrán $ 24.000 y $ 800 por palabra subsiguiente.

Descartan una Moratoria en la Provincia

LA PLATA, 30 (De nuestro corresponsal).— El ministro de Economía bonaerense, Aldo Pedro Pou, descartó hoy que la provincia vaya a otorgar una moratoria impositiva, siguiendo las disposiciones del gobierno nacional porque "el año pasado se concretó un plan de regularización impositiva, muy similar a lo decidido ahora por las autoridades nacionales".

"Ese plan —puntualizó— permitió el pago de gravámenes atrasados hasta setiembre del año pasado, en un plazo prolongado y con un interés fijo, muy bajo".

"Considero —explicó— que en la provincia el beneficio de la moratoria ya se concedió".

Puntualizó también que la recaudación impositiva "es buena", por lo que estimó que "la cantidad de morosos no es elevada, lo que no hace aconsejable establecer nuevas medidas de excepción".

Con respecto a las facilidades de pagos otorgadas, dijo que "tienen por finalidad lograr la mayor recaudación posible durante el actual ejercicio para que la administración pública pueda afrontar los aumentos salariales y el incremento de los precios".

"Estas facilidades —indicó— estipulan que aquellos que tienen deudas contraídas hasta el 30 de agosto último, tienen plazo para pagarlas hasta el 30 de noviembre sin recargos ni indexación, ni intereses por el período mencionado".

Comunicado de Transportistas a Autoridades

"Solo una cabal interpretación de la función que cumplen los transportistas al servicio de la comunidad permitirá evaluar la viabilidad de procurarle soluciones acordes con sus posibilidades", señala en un comunicado la Federación Argentina de Entidades Empresarias del Autotransporte de Cargas, con la firma de su presidente Rogelio Cavalieri.

En sendas notas remitidas al presidente Reynaldo Bignone, a las autoridades económicas y al Ministerio de Obras y Servicios Públicos, la entidad señala la necesidad de que se adopten urgentes decisiones políticas que "alivien la gravísima situación socio-económica en general y, en especial, de aquellos endeudados en divisas".

La Federación, por otra parte, ofrece su colaboración para solucionar la presente situación caracterizada —dice— por la existencia de patrimonios seriamente comprometidos, que hacen peligrar millares de fuentes de trabajo en todo el país, no solo por la actividad, sino por la inmensa gama de comercialización conexa".

En un documento enviado al ingeniero Conrado Bauer se consigna que las medidas adoptadas por el Ministerio de Economía respecto al refinanciamiento de deudas en divisas, compromete definitivamente al patrimonio de las empresas permisionarias de ese servicio, competencia de la cartera de Obras y Servicios Públicos".

Se advierte que "la situación creada conducirá inexorablemente a la quiebra y desaparición de los afectados".

A Partir de hoy Rige la Reducción del IVA Para los Alimentos y Medicamentos

Entró en vigencia, a partir de hoy, la reducción de 4 puntos en la alícuota del Impuesto al Valor Agregado (IVA), para alimentos y medicamentos. De esta forma se efectiviza lo dispuesto por Decreto 697/82 del pasado 23 de setiembre que, argumentando la necesidad de reforzar una política antinflacionaria, redujo dicha alícuota del 12 al 8% sobre los valores finales de venta de productos alimenticios y medicinales, debiendo indicar esto una baja teórica del 3,6% en los precios.

Cabe recordar que cuando fue sancionada la generalización del IVA, en octubre de 1980, la tasa para alimentos y medicamentos fue establecida en el 10%, incrementada a principios de este año, con objetivos fiscalistas, al 12 por ciento.

En oportunidad de efectuar el anuncio sobre la fecha de entrada en vigencia de la reducción, el ministro de Economía había efectuado un llamado a la "responsabilidad" de los comerciantes, ya que para los alimentos la eventual reducción de precios es un resorte optativo de los mismos, no así en el caso de especialidades medicinales, cuyos valores de venta son establecidos por el gobierno.

Es necesario señalar que los productos alcanzados por la rebaja son la totalidad de los de carácter alimenticio, primarios o elaborados, frescos o envasados y los medicinales y veterinarios.

● QUEJA DE INDUSTRIALES

La Asociación de Industriales Metalúrgicos (AIMRA), se quejó públicamente porque "nuestro país está comprando en el exterior equipos y maquinarias que produce la industria local en calidad similar o superior a mejor precio y con stock listo para entregar". La AIMRA expresa en su declaración que con esa actitud "se reniega de las declaraciones oficiales que predican la reactivación del aparato productivo y de las fuentes de trabajo, haciendo más grave el problema nacional". Voceros oficiales de la entidad informaron que la situación ha sido denunciada al ministro de Economía, doctor Jorge Wehbe.

La AIMRA citó casos concretos y afirmó, por ejemplo, que Ferrocarriles Argentinos contrató en el exterior la provisión de 26 palas cargadoras frontales articuladas y respuestos para las mismas. También se quejó de que el gobierno de Formosa considera la adquisición en el extranjero de equipos viales que se producen en el país, en calidad, precio, entrega y financiación similares o mejores.

REACTIVACION ECONOMICA

El otorgamiento de un crédito "stand by" a la Argentina no determinará una política económica interna recesiva, sino por el contrario deberá tender a la reactivación, según lo declaró anoche el titular de la delegación del FMI que se encuentra en el país, **Christian Brachet.**

Así lo señaló al término de una reunión de dos horas con el ministro de Economía, **Jorge Wehbe,** oportunidad en la cual el funcionario del organismo de crédito internacional también manifestó que las medidas de política económica deberán procurar mayor empleo, un nivel de precios razonables y un saneamiento del balance de pagos.

Desde las 18 horas y hasta las 20 se desarrolló el encuentro en el salón Padilla del Palacio de Hacienda, deliberaciones durante las cuales Wehbe fue secundando por el presidente del Banco Central, **Julio González del Solar,** el secretario de Hacienda, **Aldo Luis Ducler,** el subsecretario de Economía, **Miguel Iribarne,** y el subsecretario técnico del ministerio de Obras y Servicios Públicos, **Miguel Bolivar.**

Por su parte, Brachet concurrió acompañado de los otros cinco miembros de la misión del Fondo Monetario Internacional que desde la víspera desarrollan consultas en torno a los planes de la conducción económica, en función del otorgamiento de un crédito "stand by" por poco más de 1.700 millones de dólares.

Al término de las deliberaciones, Brachet se disculpó de dar mayores precisiones sobre los temas analizados, considerando que correspondía a las autoridades económicas argentinas dar la información correspondiente,

EURALIM
Sociedad Anónima
Registro Nº 84680
CONVOCATORIA
Convocase a Asamblea General Ordinaria para el día 18 de octubre de 1982 a las 10 horas, en Jeronimo Salguero Nº 2835, Piso 3º, Oficina B, Capital Federal, para tratar el siguiente
ORDEN DEL DIA
1º) Consideración de los documentos prescriptos por el Artículo 234, inciso 1º, de la Ley Nº 19.550, correspondiente al primer ejecicio (irregular) por el período 1º de diciembre de 1981 al 30 de junio de 1982.
2º) Remuneracion al Directorio y Sindico.
3º) Fijacion del numero de Directores Titulares y Suplentes y su eleccion segun procedimiento Articulo 9º de Estatutos Sociales.
4º) Eleccion del Sindico Titular y Suplente.
5º) Designacion de dos Accionistas para firmar el acta.
Buenos Aires, setiembre 27 de 1982
EL DIRECTORIO

Consejo Publicitario Argentino
Almuerzo 22º Aniversario
5 de octubre de 1982
12,30 hs -Hotel Libertador
Como orador invitado hablará el Dr. Carlos Floria sobre "La Constitución Nacional y la Sociedad Argentina".
Reservas:
tel.35-0050 y 35-0005.

Reunión de Prensa en la Facultad de Ciencias Exactas: Severas Críticas al Gobierno Militar

DETUVIERON A TRES ESTUDIANTES

Tres estudiantes universitarios fueron detenidos ayer en la Facultad de Ciencias Exactas y Naturales al término de una conferencia de prensa donde, se fustigó acremente la "política destructora y antinacional de *los últimos siete años" que desvastó* —dijeron— "tanto a nuestras industrias, nuestro patrimonio, nuestra soberanía, como a nuestra cultura".

En el transcurso de la reunión, a la que asistieron periodistas y unos 250 estudiantes, se puso de relieve que la universidad "fue duramente golpeada con cupos de ingresos arbitrarios y superrestrictivos, arancelamientos y falta de horarios que permitieran trabajar a los estudiantes, lo que se convirtió en la mejor herramienta —sostuvieron— con la que la política limitacionista modeló una universidad elitista".

La reunión fue propiciada por el centro de estudiantes y se efectuó en el bar de la facultad donde los jóvenes hicieron duras críticas al régimen militar. Al término del encuentro, tres estudiantes varones fueron detenidos por policías uniformados y de civil y trasladados a una dependencia de la Facultad donde, después de ser interrogados sobre sus actividades y propósitos, quedaron en libertad al cabo de dos horas.

● **ASAMBLEA ESTUDIANTIL**

Desafiando una prohibición de las autoridades universitarias, estudiantes de la Facultad de Ingeniería de esta Capital ratificaron para hoy la realización de una asamblaa en esa casa de altos estudios. La asamblea busca pulsar el ánimo del alumnado para recuperar el centro de estudiantes "La Línea Recta", por vía eleccionaria.

El Rector de la Universidad de Buenos Aires y el decano de esa casa de estudios; Alberto Rodríguez Varela y Enrique Fliess, respectivamente, comunicaron a los promotores que la asamblea "no podrá realizarse porque siguen en vigencia las prohibiciones para este tipo de actos", precisaron las fuentes.

La asamblea, que cuenta con el visto bueno de la Federación Universitaria Argentina (FUA), controlada por radicales, alfonsinistas y socialistas populares, está citada para hoy a las 20 en el aula 210 de la Facultad de Ingeniería, ubicada en Paseo Colón e Independencia.

"La Línea Recta", tradicional baluarte del radicalismo, fue el primer centro de estudiantes de la Argentina que obtuvo personería jurídica a principios de siglo, la que le fue quitada en 1976 al producirse el derrocamiento del régimen de María Estela Martínez de Perón.

Cabe consignar que en la primera semana de setiembre, el centro realizó una asamblea en un local extra académico del barrio de Congreso con la participación de representantes de todas las tendencias que integraban su conducción hasta 1976.

Aumento a Docentes en la Provincia: del 36 al 59%

LA PLATA, 30 (De nuestro corresponsal).— Los docentes de la enseñanza primaria de la provincia tendrán este mes un aumento que oscila entre un 36 por ciento y un 59 por ciento, informaron fuentes responsables del Ministerio de Economía.

De esta manera, el maestro con una antigüedad de hasta cuatro años, percibirá un sueldo nominal de 4.224.300 pesos, monto que supera los incrementos salariales recientemente anunciados por las autoridades provinciales.

Las mejoras, dijo la fuente, constituyen uno de los pasos a seguir en procura de la jerarquización docente en la cual están empeñadas las autoridades.

Asimismo, se informó que están a la firma las modificaciones del decreto 141/77, que reglamentan las licencias y régimen de suplencias del personal docente con el fin de flexibilizar las pautas establecidas por la administración del ex ministro de Cultura y Educación, general Ovidio Solari.

● **EDUCADORES**

La Unión Nacional de Educadores (UNE), juzgó que el Estatuto del Docente de la Municipalidad de Buenos Aires, entra en una clara arbitrariedad al contraponer la función docente con actividades políticas.

En un comunicado, la UNE recordó que el artídulo 50 de este estatuto, establece que "el ejercicio de la docencia será incompatible con el desempeño de funciones directivas en organizaciones políticas o sindicales".

Otro Cierre de Farmacias

LA PLATA, 30 (De nuestro corresponsal).— En otra medida de protesta, mañana cerrarán sus puertas las farmacias de esta ciudad capital, y de las localidades de Berisso y Ensenada, y no se descarta que próximamente hagan lo propio todos los comercios del ramo ubicados en todo el territorio bonaerense, según afirmó un comunicado del colegio de farmacéuticos local.

Los voceros dijeron que solo se atenderán las recetas de urgencia y permanecerían abiertas las farmacias que estén de turno.

La medida de protesta se cumple en rechazo a la canalización de las recetas del Instituto de Obra Médica Asistencial por el sistema de coseguros, hacia solo 4 de las 300 farmacias existentes.

Repararán Escuelas Secundarias

El ministro de Educación, Cayetano Licciardo, reveló ayer que dentro de 15 días se dará a conocer un plan para la construcción y reparación de escuelas secundarias en distintos lugares del país.

"Este plan es parte de la reactivación de la obra pública nacional y fue convalidado en la reunión de gobernadores que se realizó en la ciudad de Salta", anunció Licciardo.

Dijo también, que en el proyecto de la reactivación de la obra pública, "figuran la terminación de la Biblioteca Nacional y del edificio del ministerio que fue la sede del ex Consejo Nacional de Educación".

Licciardo confirmó, asimismo, que los gobernadores ratificaron la decisión de equiparar los sueldos provinciales más bajos —Misiones, Corrientes y Salta, entre otros estados— con los que se pagan en la jurisdicción nacional.

Feria Escolar se Inicia hoy

Entre hoy y mañana se realizará —con la participación y trabajos de más de 300 alumnos de escuelas primarias de esta Capital Federal— la Feria Provincial de Ciencias y Tecnología 1982.

La muestra tendrá lugar dentro del horario de 9 a 12 y de 14 a 16, en las instalaciones de la Escuela Nº 23 del Distrito Escolar XVIII, con asiento en la calle Gualeguaychú 550, de esta Capital, oportunidad en la que los alumnos participantes habrán de presentar sus trabajos sobre "proyectos científicos", descartándose por parte de los organizadores un éxito total debido al entusiasmo evidenciado por los estudiantes que participarán de la muestra.

A la clausura de la misma —que se cumplirá a las 15 horas de mañana— habrán de asistir altos funcionarios del Ministerio de Educación, así como de la Municipalidad de la Ciudad de Buenos Aires, oportunidad en la que serán evaluados los trabajos presentados por los escolares participantes.

CAMAS

1 PLAZA CON COLCHON $ 950.000
2 PLAZAS CON COLCHON $ 1.490.000
SUPERPUESTA $ 1.390.000
DORMITORIO DE NOGAL
$ 2.990.000
Placard 4 puertas $ 2.250.000
FABRICA: PCIAS. UNIDAS 147
L. del Mirador a 1 ½ c G. PAZ

MAÑANA, PEREGRINACION AL SANTUARIO DE LUJAN

Mañana, a las 14, se pondrán en marcha los grupos juveniles que participarán en la Peregrinación Arquidiocesana Anual al Santuario de Luján desde la intersección de las avenidas Rivadavia y General Paz, en el barrio de Liniers. Las personas mayores lo harán en las primeras horas del próximo domingo, partiendo en diversos medios de transporte desde sus parroquias respectivas. De acuerdo con lo informado por los organizadores, los peregrinantes tendrán por lema "María de Luján: Camino de Unidad" y elevarán oraciones para que "la Patria encuentre el camino hacia la paz y la reconciliación" y que "aumenten y perseveren las vocaciones sacerdotales".

Según se informó en la Curia Metropolitana, los jóvenes católicos de Buenos Aires ofrecerán este sacrificio a la Virgen para que, además, "el año misional —que se inicia el próximo 24 de octubre— sirva a la renovación espiritual de la Arquidiócesis" y para que "todos los jóvenes de la Patria alcancen a conocer y vivir el Evangelio, dando preferencia a esta prioridad pastoral por la juventud, que es tarea fundamental hacia la cual deben confluir los esfuerzos de toda la Iglesia".

Producido el arribo, los peregrinos se reunirán el domingo para asistir a la misa concelebrada que presidirá a las 10 horas el cardenal Aramburu en la plaza de Luján, frente a la Basílica.

● **SERVICIO DE TRENES**

Con motivo de la peregrinación, el ferrocarril Sarmiento incrementará notablemente los servicios de pasajeros en el sector Moreno-Luján-Moreno. En el período comprendido entre las 19 del sábado e igual hora del domingo, se prevé la corrida de 56 trenes adicionales, los que sumados a los 48 habituales, permitirán ofrecer un servicio cada 25 minutos.

Reina de la Primavera Arabe

Una verdadera fiesta de las Mil y Una Noches se vivió en un conocido restaurante de la calle Cabrera 4265, cuando fue elegida la reina de la primavera, en medio de una cena típica árabe integrada por platos exquisitos. Allí se reunieron conocidas figuras del ambiente artístico y periodístico para seguir la coronación de la soberana que fue elegida entre muchas princesas.

Resultó triunfadora la atractiva señorita Graciela Munsri y fue coronada por Héctor Caram, Director del diario ASSALAM, decano de la prensa árabe en Argentina y América del Sur.

Luego actuaron jóvenes artistas que deleitaron con músicas exóticas la velada, destacándose el conjunto de los hermanos Kerbage, conjunto folklórico libanés. Una noche inolvidable en la fiesta organizada por Ba-Albek, para deleite de la concurrencia.

CONVOCATORIA AL PERONISMO DE LA CAPITAL FEDERAL

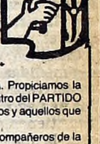

En momentos que la Nación vive horas decisivas para su historia, propugnamos la acción de todos los compañeros peronistas de la Capital, para asumir la responsabilidad ante la situación sabiendo que el JUSTICIALISMO basado en su Doctrina Nacional, es la única propuesta política capaz de reconstruir el país.

La tarea fundamental es reorganizar nuestro Partido para la contienda electoral que se avecina, para esto ponemos como condición indispensable garantizar la voluntad de los peronistas de tal modo que toda estructura política deba sustentarse en el poder de los afiliados, con la convicción que el único heredero de PERON es el PUEBLO.

Así es que afirmamos las siguientes consignas como guía de nuestra acción: **PARTICIPACION:** La acción política del JUSTICIALISMO se fundamenta en la acción organizada de la Comunidad. En este sentido afirmamos que no hay democracia sin participación política del pueblo en las decisiones.

DEMOCRACIA: Proponemos para el PERONISMO LA DEMOCRACIA como regla básica de su accionar: con el fin de adecuarse a las exigencias de la actualidad argentina, con un afiliado de base creador y protagonista del programa JUSTICIALISTA, en este sentido el PARTIDO tendrá como control a la totalidad de los afiliados. Permitiendo la elección y selección de los Dirigentes entre los mejores hombres del JUSTICIALISMO.

La unidad interna real del PARTIDO JUSTICIALISTA será fruto de la práctica, de la organización democrática. Propiciamos la organización de las estructuras partidarias en el orden metropolitano y nacional, auspiciando la lucha democrática dentro del PARTIDO como reaseguro de nuestros principios. Sostenemos la imperiosa necesidad de la renovación de los cuadros Directivos y aquellos que hasta el presente los han integrado deberán revalidar su posición mediante la adhesión de las bases.

NUESTRA PROPUESTA: Siendo fieles a los enunciados anteriores, esta Junta promotora convoca a todos los compañeros de la Capital Federal, a organizar la línea con democracia y representación en cada circunscripción, primer paso tendiente a conformar una Asamblea de Distrito, propugnar vías de acción política y elegir los hombres capaces de llevarla a su fin.

LOS HOMBRES QUE TRABAJAN PARA SI MISMOS DENTRO DEL MOVIMIENTO DESPRECIAN LA ORGANIZACION PORQUE SU ACTITUD EGOISTA ES INCOMPATIBLE CON TODO MOVIMIENTO DE UNION ORGANIZADA.

J. D. PERON

VAN FIRMAS

***JUNTA PROMOTORA DE CAPITAL FEDERAL* - ADHERIDA A LA COORDINADORA DE ACCION JUSTICIALISTA PRESIDIDA POR EL DR. ANGEL FEDERICO ROBLEDO.**

Abal Nora Beatriz - Abregú Ramón - Abazza Humberto - Acciari Danilo - Alegre Omar - Anastasio Haydée Carmen - Alvarez Luis Oscar - Alvarez Miguel - Alomzan Antonio - Andreozzi José Pablo - Adduy Héctor - Alarcón Mario - Alrison José,- Almazán Juan Carlos - Almazán Juan Carlos - Amieta Oreste - Areji Francisco Pedro - Aguirre José,- Antedoro Juan - Argento José,- Aranda Ramón - Artipini Luis - Alessio Luis - Aveni Martín - Autilli Osvaldo - Bevacqua Gaspar - Boriluaria Cristina - Bermúdez Tito - Bermúdez Amelia - Bedetti Raúl - Bonifacini Adolfo Juan - Bordón Eugenio - Balerdi Nélida - Budamer Eduardo - Bissio Dante - Bissio Juan - Bernasconi Pedro - Bento Juana - Britos Haydée - Balardini Carlos - Cardoso Raúl - Celasco Francisco - Cavanna Juan - Colado Liliana - Calabró Sebastián - Carril Elena - Colombo Armando - Catania - Cinella Rodolfo - Castro Héctor - Casain Manuel - Caristia Roberto - Couto Alberto - Campanera Sara - Campanera Jorge - Carrizo Angel - Crocco Teresa - Castanino Miguel - Cantero Antonio - Cervi Miguel Angel - Cacuero Evaristo - Contrera Héctor - Carli Juan José,- Caputo Enrique - Caviovas Carlos - Capodelupo Carola - Camero Antonio - Camero Oscar - Caballé Guillermo - Carrizo José,- Carutto Eduardo - Caputto Juan - Caputto Vicente - Cortés Abel - Carrere Francisco - Cabrla E.F. - Carelli Carmelo - Cinaglia Omar - Crespín Raúl - Canestro Adolfo - Capria Salvador - Carrizo Juan Osvaldo - Chan Juan - Chiappino Néstor - Chirica Juan Carlos - Cassouto Moses - Daguerre Guillermo - De Paulo Domingo - Domínguez Alberto - Duarte Jorge - Diéguez Arsenio - De Luca Marcelo - Diglubi Enrique - Decaro Julio - De Martínez Florinda - Di Gaetano José,- Di Santo Miguel Juan - Dlabaim Jorge - Denal Hugo - Del Valle Córdoba Elsa - Domínguez Oscar - Del Porto Jorge - Demaría Herminia - De Pereyra Alicia - De Couto Nelly - Dragán Alejandro - De Cavanna Carmen - De Ferraro Sara - De Castro Acuaro - Ellegian Pedro Jorge - Embrioli María - Eses Sofía - Fariñas Ana - Fernández Rafael - Fernández Amelia - Fernández Raquel - Fernández Margarita - Fernández Daniel - Fernández M.A. - Ferrari José María - Frezza Ernesto - Fiaschi Antonio Manuel - Fillol Manuel - Ferrari Juan Carlos - Ferradas Jorge - Ferrero Ibero - Fanessi Luis Jorge - Ferro Luis - Fuentes Elena Teresa - Fuente Luis - Forte José,- Félix Cabral - Faggioli J.C. - Ferraro Florentino - Galeano Luis - Galeano Vilma - Galeano Silvia - Gareia Elsa - Gallotta Héctor - Gallotta Juan Carlos - Gómez Carlos Alberto - González Alberto - Gallotta Miguel - González Lorenzo Pedro - Gaeta Osvaldo - Gómez Norma - Glúdice Mario - Gaite Luis - Grissetti Francisco - Goncalvez Carlos - Golduberg Bernardo - Garavaglia Mario - Grensi Vicente - Grensi Luisa - Grisetti María Luisa - Grisetti Raúl Angel - González Héctor - Garbini Avaldo Daniel - Grabois Roberto - Giúdice Pablo - Gordillo Ramón - Giacomodonato Rodolfo - Gal Abel - Gabarro -Gómez Jorge - García Castro Celso - Galiano Julio - Giacobini Alberto - Giacobini Miguel - Gaparroni Héctor - Guanuco Rogelio - Gulla Juan - Gasimo Héctor - Grensi Adriana - Horwath Juan Roberto - Hernández Miguel José,- Ibarra Jorge - Isidoro Luis - Jalil Juan Domingo - Jiménez Emiliano - Laplacet Graciela - Loréfice Víctor Orlando - Lopardo Carlos - Limonti Severo - Latrecchiana - Laruccia Antonio Angel - Lavalle Francisco - Lescano Andrés Jesús - Luces Francisco - Laruccia Antonio - Leporace - Licari Francisco - Lanzani Adolfo - Lemos César - Luiro Alejandra - Lamas César - Laurito Blanca - Lijavetzky Adolfo - Laurito Blanca - Lombardi Osvaldo - Lescano José,- Lezcano Rodolfo - Moiguer Mauricio - Mirat Hugo - Mingrone Alberto - Maldonado Osvaldo Carlos - Martínez Braga Hugo - Malcoln María - Morales Nilo - Monte Muro José - Murias Jorge - Mesiso Francisco - Magdalena I. B. - Mamani Noemí - Monteori Juan - Molina Aidée - Meléndez Pedro - Malgrino Julio - Moteori Juan - Morana Delia - Mansilla Hugo - Morales Roberto - Moyano Adelina - Monza Oscar - Monza Olga Luisa - Mahuad Carlos - Mancuso Rafael - Morato Hugo - Morato Ricardo - Morato Gustavo - Marchesetti A. - Núñez Liliana - Narvaja Oscar - Navarro Ramón - Novella Corinda - Nogueira Jorge - Ochambela Antonio - Olivetto Hugo - Ortiz Aldo - Olive Ira Yolanda - Olmos Natalia - Olmos Enrique - Prado Gustavo - Prado Juan Carlos - Pescara Marta - Peralta Genaro - Paz Darío - Pazo Guillermo - Patiño Aurelio - Perfetto Alfredo - Ponce Benito - Ponce Irene - Passo Ricardo - Paserini C. - Paggioli Juan - Pérez Taborda Raúl - Penalva Juan - Pérez Constantino - Palermo Elisa - Palermo Carmen - Prvonik Sofía - Pérez Rodolfo - Pérez Daniel - Pérez Hermelindo - Piñeiro Alejandro - Pacino Natalio - Pon Enriqueta - Pastore Miguel - Peretra Horacio - Quevedo Roberto - Reyes Lelio - Rago Manoel - Romillo Angela - Ramírez Víctor - Romano José Antonio - Romano Rubén - Reyna Jesús - Roberti Viconte - Rugo Francisco - Ramallo Reginaldo - Rivera Teresa - Rodríguez Nancy - Rey Ramón Eugenio - Rizzo Rubén - Romano Luis - Rocha E. - Reynoso Julio - Robles Juliana - Rey Elsa - Rey Carlos - Romano Aupel - Ramírez Francisco - Rodra Santillán - Rodríguez César - Rodríguez Alicia - Sosa Inés - Suárez Oscar - Salin Azul - Sosa Clara - Stessela Juan - Soriano F. - Sánchez Lucía - Stilo Luis - Sniguería Hermes - Suárez Ana - Sillitti Duilio - Sardou Jorge - Salvador Horacio Luis - Solvaga Haydée - Salerno C. - Santantelo Stopia - Sánchez Julio - Santomingo Hugo - Segovia - Sgeramella M. H. - Sarmiento Guillermo - Stramielo Guillermo - Sánchez Ana - Stramielo Alejandro - Solano A. - Sáenz Máximo - Sequiros Eduardo - Spinelli Alberto - Seppaquercia Rogelia - Torres Gregorio - Teleti Alberto - Tomasa Aumada - Toraizo Florencio - Toranza Taina Norberto - Teves Selva - Uzal Delia - Uzala Laura - Verba Francisco - Villalva Liliana - Valle Yolanda - Villalba Cenator - Villagómez - Vasta Juan - Vapia Beatriz - Zarlenga Eva - Zsupunski Juan Carlos.

TRATAN DE IDENTIFICAR

MARDEL: ASALTAN A DOS MONJITAS

MAR DEL PLATA, 30 (De nuestro corresponsal).— Dos religiosas fueron asaltadas en forma espectacular, por dos individuos que le arrebataron de las manos un portafolio que contenía 100 millones de pesos, en plena vía pública de esta ciudad.

El hecho se produjo en circunstancias en que las dos hermanas pertenecientes a la Congregación de la Divina Providencia, transitaban por la calle Rodríguez Peña y Boulevard Marítimo, cuando frente a ellas se detuvo un taxi del que descendieron dos sujetos que, sin darles tiempo a ninguna reacción, le arrebataron de las manos de una de ellas un portafolio que contenía el producto de una operación bancaria que habían realizado para la Congregación a la que pertenecen.

Según el informe de testigos presenciales, los malhechores se dieron a la fuga en el mismo vehículo, que se estimó también era robado.

● ENTRE REJAS

Personal de la Comisaría 34ª de Capital Federal, detuvo a dos individuos autores de numerosos robos de accesorios de vehículos cometidos en diferentes barrios de la urbe.

Pese a que la Policía Federal no dio la identificación de los delincuentes, trascendió que se trataría de Sergio Cominelli y Daniel Castiglia de 20 y 21 años respectivamente, quienes en colaboración con otro sujeto que aún continúa prófugo, se dedicaban a desmantelar automóviles en sus estacionamientos particulares.

Según el informe, uno de los detenidos utilizaba para cometer los delitos una camioneta con la cual también realizaba fletes, personal de investigaciones contrató los servicios del mencionado, logrando de esa manera esclarecer sus actividades delictivas.

También se informó que en poder de los detenidos se encuentran varios equipos radio- estéreos, parlantes, cassettes, balizas y relojes para automóviles.

Claramente se puede ver el cráneo de una de las pequeñas asesinadas. El trabajo de los médicos peritos ha sido inobjetable y con precisión lograron identificar los restos. Cuesta acreditar el horrible epílogo.

Patético detalle: una mano aún con su forma original a pesar de la avanzada descomposición. Pertenece a una de las pobres hermanitas que fueron víctimas de una mente enfermiza perteneciente a un individuo bestial. Un caso para olvidar...

La Madre Reconoció Ropitas Indagarían a Jorge Moreno

Mientras la policía trabaja intensamente para despejar las incógnitas en torno de los dos cadáveres encontrados dentro del pozo negro del chalet de la calle Malabia, del Barrio San Alberto, **Victorina Sánchez**, madre de las desaparecidas **Isabel y Susana Noemí Oviedo**, que en la noche del miércoles, en la Brigada de la Matanza, habría reconocido prendas pertenecientes a las mismas, desapareció de su domicilio.

En la humilde vivienda que ocupaba todo es silencio. Un grueso candado aprisiona una pesada cadena que cruza la puerta. Dentro del modesto habitáculo no hay nadie. **"Doña Victorina se fue** —dice alguien, señalando su cabeza—. **Usted sabe, está por explotar de la pena. Es mucho dolor contenido, ¿sabe?, y la pobre reconoció ropas de las nenas. ¡Eran de ellas!".**

En una celda de la cárcel de Mercedes, a todo esto, **Jorge Moreno** desgrana sus horas de confeso matador de la niña **Erica Griselda Giménez**, a quién, luego de vejar salvajemente, estranguló sin piedad para que no lo reconociera. Los cañones apuntan hacia él, y al parecer, las evidencias también.

● IRRECONOCIBLES

Los cuerpecitos están prácticamente irreconocibles, corroídos por la humedad y los detritos, pero coincidirían con la descripción física de las dos pequeñas, desaparecidas tiempo atrás en forma por demás misteriosa.

La mayor de las nenas, casualmente, trabajó en la casa-quinta que cuidaba Moreno, un hombre muy raro e introvertido que, según sus propias declaraciones, había quedado solo al ser abandonado por su mujer, María Moreira, **"que se fue a vivir con otro hombre** —tal como dijo a un matrimonio vecino— **se llevó la bebita y me dejó solo con las nenas de 2 y 4 años".** Precisamente para cuidar a las pequeñas es que Moreno habría tomado contacto con Isabel Noemí Oviedo, niña de magra contextura física pero de gran voluntad para trabajar. **"La familia necesitaba dinero** —dijo el señor Oviedo al iniciarse las investigaciones y cuando denunció a CRONICA la desaparición de ambas hermanitas— **y por eso Isabel, una nena ejemplar, comenzó a trabajar".**

● APARECE EL OGRO

Muy poco se desempeñó en su tarea la pequeña Isabel, pues Moreno, haciendo gala de su despreciable catadura, intentó manosearla. La niña se opuso y se retiró a su domicilio, donde contó lo ocurrido a su madre. Esta, de inmediato, le ordenó que dejara de concurrir a la fatídica casa: **"No quiero que vayás, ni siquiera a reclamar lo que te debe"**, le advirtió la señora. La niña, sin embargo, no habría cumplido esta última parte y, en compañía de su hermana más pequeña, se presentó, con toda inocencia, a reclamar lo que por derecho le pertenecía. Allí, entonces, Moreno, habría dado rienda suelta a sus

CRIMENES DE LOS TAXISTAS: DETIENEN A UN SOSPECHOSO

Existe una persona detenida, con relación a los tres asesinatos de los taxistas ocurridos en los últimos días en el barrio de Mataderos. Se trata de Walter Alfredo de la Concepción Echegoyen, individuo que fue sorprendido en la madrugada de la víspera en la esquina de las calles Ciudad de la Paz y Ugarte en el barrio de Belgrano, cuando intentaba asaltar a un taxista, utilizando a tal efecto un arma de fuego de igual calibre a los utilizados en los homicidios anteriores.

Esto ha suscitado un ambiente de incertidumbre respecto a esta serie delictuosa, que hasta el presente conforma un denso enigma. Tres conductores de taxis fueron ultimados a balazos en el curso de los últimos 5 días, todos en un sector del barrio de Mataderos, comprendido en una área de no más de 10 cuadras de diámetro. En la seccional 33ª del barrio de Belgrano se encuentra prestando declaración Etchegoyen, el cual podría dar alguna pauta cierta a la investigación... o tal vez no, puesto que son varios los laberintos que tendrán que transitar los sabuesos policiales para arribar de lleno a una etapa concreta

Claro que todo no se hubiese apartado de lo rutinario en esta detención, pero como el sujeto portaba un arma similar a la que se usó en los crímenes, se intensificó la indagación. Dicha arma se la está analizando y se practican las pericias balísticas de rigor, procurando establecer los movimientos del hombre en las últimas horas.

Las autoridades policiales dieron a conocer la filiación de la tercera víctima, cuyo nombre es Juan de la Santísima Trinidad Gálvez, español, de 56 años, domiciliado en la calle Farrel 613 de Valentín Alsina. Como ya lo adelantó CRONICA en su edición de ayer, Gálvez fue hallado muerto por un balazo en la sien derecha, dentro del taxi Peugeot 404, chapa C-73126 en la intersección de Basualdo y Tapalqué.

Este tercer crimen guarda similares características a los otros dos, del que fueron víctimas Angel Redondo, el 24 de setiembre y Alberto Cauderano, el lunes pasado. En este caso también hubo robo de dinero, borrado del importe del viaje del reloj, ausencia de huellas dactilares plenamente identificables y el disparo mortal hecho a quemarropa y sobre la sien derecha. Para los investigadores aquí sería posible la acción de un sicópata, pero ello de ninguna manera supone descartar la posibilidad de que el homicida sería uno solo.

Grupo de taxistas que han manifestado a CRONICA su profunda preocupación por los atentados criminales perpetrados a sus compañeros.

DESCUBRIERON IMPORTACION ILEGAL

La Administración Nacional de Aduanas habría detectado una importación fraudulenta de pollos y cosméticos efectuada en complicidad por una empresa importadora y funcionarios bancarios, según trascendió en fuentes responsables.

El descubrimiento fue efectuado en el curso de las numerosas investigaciones que la Aduana, en colaboración con el Banco Central, viene efectuando respecto de ilícitos

En este caso se trataría de una presunta importación de pollos congelados y cosméticos capilares, estando involucrados una firma importadora de plaza y funcionarios de un banco local.

Según se señaló, la maniobra había consistido en girar una fuerte suma de divisas al exterior al amparo de documentación aduanera que se encontraba en trámite.

● CLAUSURA

SAN MIGUEL DE TUCUMAN, 30 (De nuestro corresponsal).— El secretario del juzgado en lo Penal Económico de la Capital Federal, doctor Raúl Octavio Lescano, determinó la clausura de las oficinas de la empresa Legumbres SA, involucrada en una causa por adulteración de refrendaciones prendarias y en violación de la legislación aduanera por más de 30 millones de pesos, al concluir hoy aquí una serie de investiagaciones a la misma.

El doctor Lescano antes de partir hacia Buenos Aires, señaló que se habían efectuado verificaciones y que se secuestró documentación que favorecerá la marcha de las investigaciones, las que analizará en la Capital Federal el juez que entiende en la causa, doctor Miguel Sarrabayrouse.

Las maniobras que se imputan a dicha firma, tomaron estado público el 22 de setiembre pasado, al efectuarse una auditoria en el Banco Nación, casa central.

A LAS NIÑAS

Sobrecogedores grabados donde se muestran, a la izquierda, a personal especializado tratando de hallar más pruebas en las inmediaciones del pozo ciego. Al costado, momentos en que se efectúa la autopsia a uno de los cuerpos.

bajos instintos para luego, victimar a las niñas, utilizando el pozo negro para hacer desaparecer los cuerpecitos. No pensó ni remotamente que poco después sería descubierto por la infidencia de una pequeña, compañera de escuela de la vejada y estrangulada Griselda que lo reconoció cuando el criminal, muy tranquilamente, pedaleaba en su bicicleta en las inmediaciones del lugar donde ocurrió el primero de los hechos.

Hace unos meses, la señora Sánchez —que vivía separada del padre de sus hijas, pero con el que mantenía relaciones muy cordiales—, se encontró frente a un callejón sin salida: abandonaba su hogar aproximadamente a las 10.30 y no regresaba a él hasta las 24. Según las referencias aportadas por los vecinos, trabaja en una clínica ubicada en Virreyes, partido de San Fernando, donde cumple su horario normal y continúa luego con horas extras. Por ello, pese a su muy buena voluntad, no pudo evitar que sus hijas cayeran en una espantosa trampa. En todos los casos, éstas respondían respetuosamente a las órdenes que les dejaba su madre. Eran juiciosas y aparentaban menos edad de la que tenían en realidad. Para los vecinos, eran **"muy buenas y se las veía alegres cuando su padre, muy frecuentemente, las visitaba".**

● **UN ALMACEN**

Frente a la vivienda que habitaban los Sánchez, hay un almacén. Por rara paradoja, allí hacían sus compras los aparentes ejes del drama: las niñas Oviedo, por un lado y el bestial Moreno, por el otro. El matrimonio integrado por **Rolando Ferreyra y Nélida Prieto de Ferreyra,** propietario del comercio, pormenorizó aspectos de la vida de los Oviedo y de la extraña personalidad del matador de Griselda.

"Las niñas venían a menudo. Compraban golosinas en abundancia, pero especialmente cuando las visitaba el padre, un hombre que solía gastar dinero para hacerles los gustos. Pero en cuanto a Moreno, todo es bien diferente: por aspecto, por presencia, no se caracterizaba ciertamente por ser simpático; más aún, las abundantes entradas en su cabellera, repleta de motas, lo hacían muy antipático, acotó el matrimonio Ferreyra.

Otros vecinos completaron el retrato del hombre: **"A los 38 años, era un fracasado. En ningún lugar había durado mucho. Venía desde el interior y él mismo había dicho que para 'ir tirando sin trabajar demasiado'. Se desempeñó en diversas tareas pero su carácter retraído y su nula capacidad para las tareas fueron obstáculos insalvables para su continuidad en ellos. Ultimamente había recalado en la casa quinta de Moreno, principalmente, porque había poco por hacer y, más que nada, porque no mantenía contacto con su dueño, un japonés que siempre está ausente".**

La pregunta se reitera: ¿Son los cadáveres de Isabel y de Susana Noemí Oviedo los hallados en el pozo negro? La policía tiene la palabra. En las próximas horas, el juez haría lugar a la petición de traslado de Moreno para ser indagado. Allí podría revelarse la incógnitas.

Hay que Ayudar a una Joven Madre

Una joven madre, de 40 años, necesita una silla de ruedas para atender a sus hijos pequeños y las tareas de un humilde hogar que, como tantos, padece toda clase de carencias.

Juan Carlos Rodríguez, es un modesto trabajador que, robando horas al descanso, apenas puede solventar las más urgentes necesidades de su hogar.

● **PIDE AYUDA**

Recientemente su esposa fue sometida a una delicada intervención quirúrguica, amputándosele una pierna completa, lo que le impide movilizarse. La solución sería una silla de ruedas, pero no pueden reunir el dinero para comprarla, ni siquiera usada. Por eso la piden a nuestros lectores, tradicionalmente generosos y solidarios con los humildes.

Los Rodríguez esperan con sus hijitos, la buena nueva, en su modesta vivienda de la Avenida Gowland, entre Homero y Guaraní, de la vecina localidad de Claypole.

APREMIOS: HABLA MINISTRO

MENDOZA, 30 (DYN).— El ministro de Gobierno Provincial, Alberto Aguinaga, comunicó que se enviaron a la justicia los antecedentes sobre un supuesto caso de apremios ilegales en perjuicio de un joven de 17 años y explicó las causas que determinaron la detención del menor, las que fueron desestimadas por la emisora local de Radio de Cuyo, a través de la cual se hizo la denuncia.

"A pedido de la jefatura de policía de Mendoza", el funcionario gubernamental distribuyó hoy a la prensa local un comunicado aclarando la situación de David Gutiérrez, quien denunció recientemente en LV 10, radio de Cuyo, haber sido golpeado y perseguido por la policía local.

Dice el informe que "se ordenó enviar los antecedentes del caso al fiscal de turno para que se investigue el hecho" y señala que "la denuncia efectuada ante la radioemisora local LV 10, Radio Cuyo, ocurrió cuatro días después de haber sido interrogado, el denunciante (Gutiérrez) como testigo".

Gutiérrez había dicho públicamente que después de haber sido golpeado por la policía de la jefatura local fue trasladado a un hospital en el que no se lo asentó en los libros de guardia, al respecto, precisó el gobierno que "es inexacto que Gutiérrez no fuera asentado en los libros cuando fue llevado por personal policial al Hospital Lagomaggiore, donde lo revisó el doctor López López, quien determinó que no tenía lesiones de ninguna naturaleza".

Agrega la información oficial que el joven Gutiérrez "fue interrogado por el paradero de su padre y de su madrastra quienes están pedidos por la Policía Federal en averiguación de un homicidio cometido en la Capital Federal".

"El padre del denunciante es una persona con frondoso prontuario policial y varias condenas por diversos delitos cometidos en nuestro medio al igual que su madrastra", puntualizó el Gobierno Provincial en un comunicado.

El ministro Aguinaga expresó además que " considera el señor jefe de policía que la denuncia obedece a un fin defensivo del joven Gutiérrez, por temer represalias de su padre."

Temporal de Nieve Bloquea la Ruta Internacional a Chile

MENDOZA, 30 (De nuestro corresponsal).— Continúa intransitable la Ruta Internacional a Chile como consecuencia del temporal de nieve que se abate desde la víspera en zonas de alta montaña, indicando hoy Vialidad Nacional que solo se puede llegar hasta Puente del Inca, mientras que desde allí hasta el límite fronterizo se encuentra bloqueado el camino por la nieve.

Mientras tanto del lado chileno, también se encuentra clausurado el tránsito carretero por acumulación nívea, señala el organismo vial.

Hasta promediar el mediodía, en zonas de alta montaña persistía la precipitación nívea.

DESAPARECIO AUTO: SI LO VIO, AVISE

De un garaje de la calle Güemes al 4000 "desapareció" el último jueves un automóvil Ford Taunus Cupé. El mismo es de color rojo y su chapa de Capital Federal, responde a la siguiente numeración: C1.093.486. Cualquier información sobre su paradero debe ser suministrada a su propietario, señor Fernández, al te. 72-8406.

LA VERDAD SOBRE EL HIJO DE PERON

Revelada por su biógrafo oficial, Pavón Pereyra.

REVISTA CASOS

CAROLINA LO ECHO A VILAS Y EMPIEZA NUEVA VIDA

Estalló la crisis tras el entierro de Grace Kelly.

REVISTA CASOS

EL PERONISMO MARPLATENSE AMENAZA A MORIA CASAN

El escándalo que ya anticipa un verano caliente.

REVISTA CASOS

LOS CONSULTORIOS DE "CASOS"

ROBERTO GALAN
Le cuenta sus secretos y responde todas las preguntas

LEO RIVAS
Que además es abogado, atiende el consultorio familiar.

Además:

NIMO REVELA LA VERDAD SOBRE LA DERROTA DE SAN LORENZO

● Plantas y flores son la nueva onda para combatir la vejez.

Todo esto y mucho, mucho más, por sólo:

REVISTA CASOS

$15.000

Es otro producto de Editorial Perfil.

FIN DEL "GRUPO UNO": R

Pese a don Teófilo, ni Público, ni Fútbol; Millos Cla

Salinas Desnuda a Salinas: "no me Vendo por un Pasaje"

"Parece que la promoción que hice del partido en los últimos días no dio resultado pues vino muy poca gente a la cancha". Los irónicas y casi burlonas palabras pertenecen al presidente de la Confederación Sudamericana de Fútbol, el peruano **Teófilo Salinas,** durante el partido de "utilería" de anoche entre River y Boca.

Y es obvio que, pese a sus declaraciones en el sentido de que River no estaba clasificado todavía por la contraprotesta del The Strongest, la gente no es tonta. Hizo oídos sordos y le dio la espalda al presunto serio partido entre los eternos rivales.

Más adelante, en su alocución con la prensa manifestó que **"yo no me vendo por un pasaje",** haciendo clara alusión a la invitación de River de venir a quedarse unos días en Buenos Aires y presenciar el "partido" de anoche.

Por último Salinas dijo que nunca en el CSF se había dado curso a una contraprotesta, como la presentada por el The Strongest y que hoy a las 11 partiría rumbo a Río de Janeiro, junto a los delegados de River, Rafael Aragón Cabrera y Patrick Noher. Allí el Comité de Apelaciones de la CSF tratará el caso y **"como yo no estoy en él, no les puedo adelantar nada",** concluyó don Salinas, quien ahora tienen buenas migas con los dirigents argentinos, con quienes, en el pasado, tuviera violentos encontronazos.

LO QUE GASTAMOS, ES COSA NUESTRA (ARAGON)

El presidente de River, Rafael Aragón Cabrera, quien hoy tiene previsto viajar a Brasil, dijo anoche que no le debe interesar "a nadie" si su club gastó siete mil dólares en pagar el pasaje a Buenos Aires del presidente de la Confederación Sudamericana de Fútbol (CSF), Teófilo **Salinas,** acusado aquí de promocionar interesadamente el partido que River y Boca Juniors que jugaron por la Copa Libertadores de América.

"Si eso es cierto no le interesa a nadie. ¿Por qué tengo yo que dar a publicidad esas cosas? Acaso si hago un regalo de casamiento le tengo que decir a los diarios lo que hago", se preguntó irritado Aragón ante el periodimso que lo entrevistó poco antes del partido jugado anoche en el estadio Monumental.

"Lo que hace el club es cosa del club. River sabe lo que tiene que hacer. Cuando tiene compromisos internacionales que atender los atiende y nada más", expresó Aragón.

Al preguntársele si éticamente le correspondía a River pagarle el pasaje al peruano Salinas —encontrándose pendiente una resolución de la CSF— Aragón, subiendo el tono de voz y con visible fastidio, le preguntó a un cronista **"¿De qué ética me está hablando? Si no saben lo que es ética no hablen. Viene un funcionario de la Confederación y si River lo quiere invitar lo va a hacer, ¿donde está entonces la falta de ética?",** agregó.

River, en su cancha, venció a Boca por 1 a 0, en la última fecha del Grupo 1 de la Copa Libertadores de América. Bulleri, en el segundo tiempo, marcó el único gol. Con ello, los "millonarios" se aseguraron el pasaje a las semifinales, aun para el caso de que la Confederación Sudamericana revea el fallo que le dio por ganado al equipo argentino el cotejo ante el The Strongest. En realidad, ni el hecho de que Teófilo Salinas quisiera hacer creer que se jugaba por algo sirvió para entusiasmar al público: apenas unas seis mil personas pagaron entrada. Fue un partido muy malo en el que a River le costó mucho superar a un Boca "de emergencia". En el equipo "xeneize" jugó Ariel Krasouski, pese a que su contrato todavía no está arreglado. Hacía doce años que River no le ganaba a Boca por la Copa (la última vez había sido en 1970, 1 a 0 con gol de "Chamaco" Rodríguez).

El primer tiempo resultó muy malo. River dominó y llegó más, aunque sin jugar bien. Podría haber conseguido alguna ventaja, pero no supo concretar.

Ya a los 2 minutos dispuso el local de una clara oportunidad al quedar Alzamendi solo ante Vijande, pero el uruguayo se cayó, posibilitando que Bargas sacara al córner. A los 4, un tiro libre ejecutado por Bulleri salió muy cerca del travesaño.

Cerca del cuarto de hora produjo Boca su primera llegada, cuando un tiro libre en forma de centro ejecutado por Lúquez derivó en una serie de rebotes en el área de Fillol, hasta que llegó el despeje.

A los 19, Merlo puso un pelotazo para Alzamendi, quien envió un centro al que no llegó Commisso, sacando Lúquez al córner. El tiro de esquina lo hizo Tévez con pase corto a Bulleri y el remate de éste pegó en el travesaño.

Lo mejor de Boca llegó, sobre los 34 minutos, Alves, quien desbordó y colocó un centro que Sotelo pretendió conectar de chilena, no haciendo otra cosa que rechazar la pelota.

En los últimos quince minutos de la etapa Boca emparejó las acciones, más por el dejarse estar de River que por otra cosa. En difinitiva, en todo el período no hubo fútbol. Solo algunos chispazos a cargo de Bulleri o de Merlo. La defensa de Boca, en la que solo Mouzo se m… embargo bastan… bien

En el primer minuto … ver otra buena ocasión, … entrada del área pero e… Tévez y eludió a Vijand…

A los 15 Boca es…uvo … taja. Escapó Cecchi, c… jugó mal al off-side y … Fillol, pero se demoró … lo tapara.

El partido ganó …trac… tes. A los 16 Bulleri le … pero la pelota cruzó tod… después Vijande desvió … de Nieto.

A los 21 llegó el gol. … borde del área. Tiró Bu… te, tras rozar en la barr… rrió la línea y entró ju…

Después, el nivel d… mejor posibilidad que … dio a los 28, cuando u… desvió en la barrera y s… de tapó en la media ho… los 38 remató Mouzo d… había salido mal en un …

River ganó con justic… lo hizo jugando muy m…

RIVER 1 — BOCA 0
RIVER; Fillol; Saporiti, Tarantini, Nieto y Olarticoechea; Bulleri, Merlo y Commisso; Alzamendi, Vieta y Tévez. **DT:** Vázquez.
BOCA: Vijande; Lúquez, Bargas, Mouzo y Acevedo; Pasucci, Krasouski y H. Alves; Cecchi, Apariente y Sotelo. **DT:**Faraone.
Gol en el segundo tiempo: 21 m. Bulleri (R).
Arbitro: Romero (regular).
Cancha: River.
Recaudación: $ 344.970.000.

Cechi no puede ante la marca de Nieto y Tarantini. Ganó River y se clasificó.

LOS PUNTOS …

POSICIONES F…

EQUIPOS	J.
RIVER	6
THE STRONGEST	6
BOCA	6
J.WILSTERMAN	6

Sin Vencedores … Wilsterman y St…

LA PAZ, 30 (TELAM).— The Str… de Bolivia, empataron hoy jueves, … que completó el grupo clasificato…

Blanco Abrió el score para Wilst… gentino Ignacio Peña, para The S…

● **¡QUE CARUCHA!**

SAN SALVADOR DE JUJUY, … sal).— Luis "Carucha" Lugano, co… nasia y Esgrima de esta ciudad … divisiones inferiores del mismo cl… hecho a un árbitro durante un par…

A DUO: ¡SOCORRO!

En Pobreza, la Academia Puso Socio Millonario

Sin entrar en detalles estadísticos, cualquiera puede medir lo desastrozo de la campaña del Racing actual. Claro que el problema de la "Academia" no se remonta solo a este torneo, sino que viene de arrastre, de hace muchos años en que no hace otra cosa que sumar frustraciones. Pero yendo a la frialdad de los números y tomando los tres últimos campeonatos jugados —lo que se lleva de este y los Nacionales '81 y '82— podemos ver con más claridad hasta qué punto es dramática la situación albiceleste.

De los últimos 43 encuentros disputados, Racing ganó solo 5 (11,62%), empató 17 (39,74%) y perdió 21 (48,65%), logrando apenas el 31,39% de los puntos disputados (27 sobre 86). Esto incluye los 14 partidos que disputó por el Nacional '81, los 16 del Nacional '82 y los 13 de este torneo de Primera División.

En esos 43 cotejos la "Academia" solo marcó 33 goles (0,76 gol por partido) y le marcaron 72 (1,67 gol por encuentro, más del doble). Con la agravante de que en 23 de esos 43 encuentros no marcó goles.

De los mencionados 43 últimos partidos, a Racing lo dirigieron **José Omar Pastoriza** en 27 cotejos, **Juan Carlos Collazo** (interino) en 3, **Carlos Cavagnaro en 8 y Rogelio Domínguez** en estos 5 finales.

La lista de las 43 presentaciones últimas de Racing es esta:

NACIONAL '81: Independiente 0, Racing 0; Gimnasia (Mza) 3, Racing 4; Racing 1, Argentinos 1; Belgrano 0, Racing 0; Racing 4, Gimnasia (Jujuy) 2; Central 1, Racing 0; Racing 0, Huracán 1; Racing 1, Independiente 2; Racing 0, Gimnasia (Mza) 0; Argentinos 0, Racing 0; Racing 1, Belgrano 1; Gimnasia (Jujuy) 2, Racing 0; Racing 0, Central 5 y Huracán 4, Racing 1.

NACIONAL '82: Racing 1, Guaraní 0; Platense 1, Racing 1; Racing 3, Racing (CBA) 3; Renato Cesarini 5, Racing 1; Independiente 1, Racing 1; Racing 1, Roca 3; San Martín (Tuc) 0, Racing 0; Racing 0, Vélez 0; Guaraní 2, Racing 2; Racing 4, Platense 2; Racing (Cba) 1, Racing 1; Racing 0, Renato Cesarini 1; Racing 1, Independiente 2; Roca 2, Racing 0; Racing 0, San Martín (Tuc) 0 y Vélez 2, Racing 0.

CAMPEONATO DE PRIMERA DIVISION '82: Racing 0, Newell's 3; Argentinos 0, Racing 0; Racing 0, River 1; Quilmes 2, Racing 0; Racing 1, Unión 1; Vélez 3, Racing 1; Racing 0, Talleres 4; Racing (Cba) 4, Racing 0; Racing 0, Huracán 0; Central 2, Racing 0; Racing 2, Platense 1; Racing 0, Independiente 2 y Boca 2, Racing 1.

★ **RIVER TAMBIEN EN LA MALA.** Con el partido que perdió el miércoles contra Independiente, **River concretó la peor racha de su historia, ya que nunca antes estuvo 10 partidos sin conseguir un triunfo.** La serie negra es ésta: Unión 2, River 0; River 2, Vélez 3; Talleres 1, River 0; River 1, Racing (Cba) 2; Huracán 0, River 0; River 1, Central 2; Platense 1, River 1; River 1, Boca 1; River 1, Estudiantes 1 e Independiente 1, River 0.

GOTTARDI, EL "CH…

Y el tema de Gottardi, por el caso del doping, sigue sin resolverse, insólitamente y absurdamente, por cierto. Si decimos ésto es porque seguimos creyendo que el jugador no es culpable para nada, y que pese a que ayer sesionó el tribunal de disciplina deportiva, aún nada está resuelto definitivamente. Es más, tanto el jugador como el médico Marelli y el club tienen otros 5 días para agrandar su descargo...

Si bien oficialmente no hubo ninguna resolución, pudo saberse que Marelli habría solicitado un careo, pues estimaba que la dósis de Nastizol utilizada por Gottardi **"no alcanza el pico calificado como doping".** Además un corrillo aseguraba que Gottardi podría estar suspendido por un mes, mientras que al doctor y a Estudiantes le correspondería una fuerte multa. De ser así, le aconsejamos al tribunal que resuelva enseguida, caso contrario, Gottardi va a cumplir el mes de "parate" yendo y viniendo desde la AFA a su domicilio particular.

También trascendió que para la reunión del jueves venidero es factible la presencia, junto a Gottardi y Marelli, del doctor en bioquímica Rodolfo Brisco, integrante de la comisión de control antidoping de AFA.

Ante esta nueva posibilidad es bueno recordar que Marelli habría dicho que era necesario modificar el reglamento. Y creemos que tiene razón; es más, exigimos que se modifique ya y ahora. No vaya a ser que un equipo salga campeón y luego por unas gotas en la nariz de un jugador, la vuelta olímpica la tenga que dar el que sale segundo y en la casa de algún directivo.

SUSPENDIDOS. En la "A": Sabella (Estudiantes), **Santamaría** (Newell's) y **Lencina** (Unión) 1 partido. Todos cumplieron el miércoles y están en condiciones de reaparecer. **Correa** (Sarmiento) fue amonestado. Además, el tribunal suspendió provisoriamente a **Galletti** (Estudiantes), **J.J. López** (Talleres) y **Torletti** (Racing de Córdoba) que fueron expulsados el miércoles.

En la "B": Barrera (Argentino de Quilmes) 5 partidos; **Ronci** (Defensores) 4; **Sequeira y**

CONSEJO: ¡TIR…

El que comienza mañana, no será un fin de semana más. Para nada... Habrá fútbol, tenis, y ¡un pozo de PRODE! que es para ilusionarse. Sucede que ese impuesto a la esperanza que se dibuja con 13 casilleros mágicos viene sumando acciones desde el último lunes, cuando se anunció que no había ganadores, pese a que después apareció Francisco Zuccali, diciendo que él había acertado en sus apuestas. Un nota que le agregó colorido, pero que también hizo acrecentar el sueño de todos, cuando se confirmó que el pozo de la jugada 478 había quedado vacante.

En la víspera hicimos una comp… y en todas nos contestaban lo m… **'entera'".** Y es lógico, ya que todos … mos en salvarnos, con un pozo que … millones de pesos, es decir, alreded… en el mercado negro.

Además hay que tener en cuen… apostadores recibió sus haberes …

RIVER LE GANO A BOCA...

Clasificados

...no se mostraba firme, soportó sin ...y bien.

...nuto del complemento tuvo Ri... ...ción, Commisso fue barrido en la ...pero el árbitro dejó seguir. Tomó ...y jande, per abriándose mucho

...uvo a punto de ponerse en ven... ...hi, centro, la defensa de River ...e y Apariente quedó solo ante ...oró permitiendo que el arquero

...tractivo en los minutos siguien... ...ri le hizo un "caño" a Vijande, ...todo el arco y se fue. Un minuto ...esvió al corner un fuerte remate

...gol. Mouzo "bajó" a Vieta en el ...ó Bulleri muy fuerte y su rema... ...barrera, pegó en un palo, reco... ...ó junto al otro poste.

...el del juego volvió a caer. La ...que tuvo Boca para empatar se ...o un tiro libre de Apariente se ...era y salió junto a un poste. Vijan... ...edia hora una entrada de Vieta y a ...ouzo desviado, cuando Fillol, que ...en un corner, estaba desubicado. ...justicia, porque quizo más. Pero ...muy mal.

Aterrizaje forzoso de Vieta, mientras Acevedo va a rechazar.

No pasarás. Se lo dice Mouzo, desde el suelo, a Alzamendi.

...OS QUE COPAN

...ONES FINALES

	J.	G.	E.	P.	Gf.	Gc.	Pts.
...	6	5	1	—	9	1	11
...	6	2	1	3	5	7	5
...	6	1	2	3	3	5	4
...	6	1	2	3	5	9	4

...es ni Vencidos: ...y Strongest 1 a 1

The Strongest y Jorge Wilsterman, ...y jives, uno a uno, en una partido ...sitatorio número uno de la Copa ...ra Wilstermann, empatando el ar... ...The Strongest.

...JUJUY, 30 (De nuestro correspon... ...), conocido ex arquero de Gim... ...ciudad y uctual entrenador de las ...ismo club, agredió de palabra y de ...e un partido de inferiores

SAN LORENZO AL ATAQUE

Un amplio panorama sobre la actualidad de San Lorenzo vamos a desarrollar aquí. Comencemos por el aspecto netamente futbolístico diciendo que **la Comisión Directiva abonó la totalidad del pase de Héctor Raúl López; Armenio recibió cerca de 30.000 millones de pesos viejos.** Un trascendido indica que para el año próximo, se tratará de adquirir a **Enzo Trossero, Reinaldo Merlo, Abel Moralejo y Luis Amuchástegui.** Para el partido de mañana, **Biain** reemplazaría a Verdecchia y el juvenil **Claudio Pérez** al suspendido Rinaldi. Prosigue la venta de entradas para el partido con Arsenal en el horario de 13 a 21. Ayer, **San Lorenzo jugó un amistoso contra Defensa y Justicia,** conjunto clasificado para la ronda final del campeonato de primera D, **igualando 0 a 0.**

Pasando a la venta del predio de Avenida La Plata, continúan las conversaciones con la empresa Almagro Construcciones; se aguarda que la tramitación pueda concluir en los próximos días, vendiéndose parte de la sede en 46 mil millones de nacionales. En cuanto a obras, hay una idea para **construir el año próximo un estadio con capacidad para 35.000 personas en la ciudad deportiva,** utilizándose parte de las estructuras del viejo "Gasómetro".

¡CUIDATE DE VELEZ!

Hablamos de Básquet: Volteó a Otro Líder

Vélez perdió el invicto en fútbol pero en basquet continúa volteando muñecos. Tras ganarle el martes pasado al puntero de la zona A, River, anoche, por la 16ª fecha del campeonato oficial de primera A, **el equipo de Liniers fue a La Plata y venció nada menos que a Gimnasia,** también líder aunque de la zona C. **Vélez ganó justiciera y cómodamente por 97 a 89 tras ir ganando en el parcial por 52 a 42.** Ahora, Vélez comparte el liderazgo de la zona B con Obras, aunque éste tiene un partido menos. **Anoche también ganaron River, Independiente, Boca y Morón,** en tanto que Obras y Ferro no jugaron su partido debido a que el conjunto de Caballito continúa compitiendo en la Copa William Jones.

El gran trabajo del norteamericano **Miscevíscius** en la conversión fue fundamental para que Vélez se impusiera a Gimnasia en el polideportivo platense. También se destacaron **Pagella y Spurio.**

GIMNASIA 89 (42): Davis 23 (x), Cerizola 12, Daniels 28, Pasetti 10, Guitart 14 (x) y Staiano 2. **DT:** Peri.

VELEZ 97 (52): Sarmiento 10, Miscevíscius 32, Scola (x), Pagella 22, Spurio 22 y Montes. **DT:** Finger.

Arbitro: Milán. **Juez:** Seibane.

Los otros resultados: **River 117** (64) **Huracán SJ 75** (25); goleador: Guglielmino (HSJ) 23. **Lanús 67** (41) **Boca 76** (40); goleador: Hubert (B) 24. **Morón 88** (40) **YPF 67** (37), goleador: Agüero (YPF) 30. **Independiente 103** (58) **San Miguel 81** (35), goleador: Thompson (I), 27.

Las posiciones: **Zona "A"**; River 27, San Miguel 22 (un partido más), Independiente 21 (un partido menos) e YPF 17. **Zona "B"**, Obras (un partido menos) y Vélez 27, Lanús 25 y Huracán SJ 22. **Zona "C"**, Gimnasia 26, Ferro 25 (un partido menos), Boca 23 y Morón 18.

La próxima fecha se jugará el martes con este programa: **Boca-Ferro, San Miguel-Obras, Vélez- Independiente, Huracán SJ-Gimnasia, YPF-River y Lanús-Morón.**

★ **SCHONWIES, OTRA VÉZ SUSPENDIDO.** Fue suspendido por 30 días el director técnico de Obras, **Heriberto Schonwies.** La medida punitiva fue tomada por la Federación Metropolitana de Básquet, debido a que Schonwies **utilizó términos muy ásperos para con el árbitro del partido que jugaron Obras y Morón por el actual campeonato oficial de básquet.**

Schonwies, que había sido suspendido de por vida, logró tiempo atrás que le levantaran la pena para seguir ligado a este deporte. Pero ahora, el entrenador de Obras volvió a ser castigado con una sanción.

★ **MAS "B"ASQUET. San Andrés quedó transitoriamente como el lider del campeonato oficial de básquet de primera B.** Por la 17ª fecha venció a Gimnasia y Esgrima de Villa del Parque **85 a 71,** y como San Lorenzo no pudo jugar frente a Atlanta **por romperse uno de los tableros,** el "azulgrana" quedó relegado a la segunda posición. Aún no se sabe cuándo jugarán su partido "bohemios" y "santos".

Los otros resultados fueron: **Náutico Hacoaj 83 Defensores Santos Lugares 68, Platense 79 Teléfonos 70 y Hurlingham 70 Macabi 61.**

...CHIVO EMISARIO"

...a, **Ortiz** (Almirante Brown), **Mora** (All Boys) e **Higuain** (Gimnasia) 3; **Rinaldi** (San Lorenzo), **Bustingorria** (Colón) y **Ubeda** (Banfield) 2 y **Leone** (Armenio) 1. Amonestados: **Fraga** (Defensores) y **Flores** (Los Andes).

En la "C": Scapusio (Lamadrid) 6 partidos; **Poles** (Almagro) y **Sequeira** (Lamadrid) 5; **Parisi** (Luján) 4; **Acosta** (Defensores Unidos), **Ojeda** (Muñiz), **Pagano Scorcio** (Lamadrid), **Esquivel** (Dock Sud) y **Saucedo** (Dalmine) 3; **Zárate** (Lamadrid) 2 y **Laoretani** (Colegiales) 1. Amonestado: **Rego** (Almagro).

En la "D": Parra (Sportivo Barracas) 10 partidos; **Garnica** (Sportivo Barracas) 4; **Cruz** (Juventud Unida) y **Núñez Osorio** (Paraguayo) 3; **Ramírez** (Juventud Unida) y **Villavicencio** (Claypole) 2; **Recalde** (Paraguayo) 1. Amonestados: **Basteiro** (Central Español) y **Aballay** (Liniers).

CLAUSURAS. Las canchas de **Chacarita y Lamadrid** fueron clausuradas y por lo tanto estos equipos tendrán que cambiar de escenario. Los "funebreros" recibirán a Italiano en la cancha de Ferro y Lamadrid a Dalmine en Almagro.

En cambio, la cancha de Atlanta fue clausurada en forma condicional por 3 partidos y los socios deberán pagar el 75% de la entrada general.

★ **DESPACITO:** Después de una semana, y tras sus "merecidas" vacaciones, Menotti volvió al trabajo. Ayer, entrenó el Juvenil que participará en los torneos "Joao Havelange" y "Cruz del Sur". La labor se efectuó en la Escuela de Mecánica de la Armada en horas de la tarde. El técnico dispuso repetir la fajina hoy en el mismo lugar (a no fatigarse).

★ **VENTA DE ENTRADAS.** Este es el detalle de la venta de entradas generales y plateas de los partidos jugados el miércoles: Racing (Cba.)-Talleres, 15.395 y 2.076; Boca-Racing 11.317 y 1.608; Independiente-River 11.454 y 1.767; Huracán -Vélez 5.489 y 908; Central-Unión 6.180 y 1.507; Ferro-Newell's 2.597 y 321; Platense-Quilmes 2.139 y 162; Estudiantes-Argentinos 4.267 y 217 y Sarmiento-Chicago 1.804 y 210.

...RESE AL POZO!

...a compulsa entre varias agencias, ...an lo mismo: **"La gente se juega** ...ue todos —nos incluimos— pensa... ...pozo que creemos va a estar en los 5 ...alrededor de un millón de dólares,

...en cuenta que la mayoría de los ...aberes de setiembre en el día de ayer, y pese a que el "mango" hay que cuidarlo más que nunca, nadie va a desistir de jugarse una tarjetita para comenzar a soñar.

Claro, que el millón de dólares que estimamos se puede embolsar fue superado en muchas ocasiones, con relación a nuestra moneda. Pero eso no importa. Lo único que hay que tener es esperanza y $ 30.000 para trasladarse a la agencia más cercana. Del dibujo de 13 crucesitas depende el futuro de muchos.

CARTON LLENO: VANDALOS, MATONES Y... ¡VIOLADORES!

¡Qué lindo! Así se portan los ingleses. Se les pide calma pero ellos siguen pegando (UPI).

A manguerazo limpio. Otra escena de los incidentes de Valencia-Manchester (UPI).

Peor que un Inglés, Otro Inglés...

Lo de los ingleses ya es repugnante. Una pila de cables de las agencias internacionales se acumula sobre nuestra mesa de trabajo. Y como siempre, narrando incidentes, violencia, denuncias y hasta intentos del Parlamento británico para que se ponga fin a esta serie de reiterados y vergonzosos escándalos. El parte de las últimas horas indica que de los incidentes registrados el miércoles en Valencia, España, un hincha del Manchester United está grave debido a un traumatismo de cráneo; esto por un lado. Por otro, un diputado laborista solicitó al gobierno inglés que implante un sistema por el cual no se permita viajar más a estos "angelitos" al exterior. Mientras recogíamos estas informaciones, otros cables provenientes de Suecia indicaban que dos jugadores del equipo de Southampton, de la primera división, habían sido arrestados por sospechas de ¡haber violado a una joven sueca!

En **Valencia**, un cable de la **agencia EFE**, indica que **un hincha inglés del equipo de Manchester United tuvo que ser atendido en la ciudad sanitaria "La fe", tras los incidentes ocurridos en el partido entre Valencia y el conjunto británico por la Copa UEFA. Se trata de Michel Davinson, quien se encuentra en grave estado tras comprobarse que sufriera traumatismo de cráneo.** La información de la agencia española agrega que numerosos establecimientos y bares han sufrido las consecuencias del fervor de la hinchada inglesa.

Otra noticia. Esta vez proveniente de **Londres** es un despacho, al igual que el anterior, de **EFE**. Dice así: **El diputado laborista Walter Johnson propuso al Gobierno británico que implante un sistema de sellado en los pasaportes que pueda ser aplicado en los casos de gamberros futbolísticos convictos de delitos en el exterior.** El parlamentario opina que **"ya es hora de que el gobierno tome medidas y deje de pasar la pelota a la Asociación de Fútbol".** Si prosperara el proyecto de Johnson se pondrá un sello especial a las personas que se emborrachen y provoquen incidentes durante sus viajes a otros países. ***Así, como sostuvo el diputado laborista, estos belicosos simpatizantes de fútbol no podrían viajar más para promover escándalos en canchas de fútbol del exterior.***

Las agencias AP y EFE indican en sendos cables que en **Norrkoping, Suecia**, dos jugadores del equipo de primera Southampton (eliminado ayer de la Copa UEFA al empatar 0 a 0 con el equipo local de IFK) **fueron arrestados al tenerse sospechas de que hayan violado a una joven sueca.** La información añade que los jugadores fueron detenidos en el aeropuerto, cuando ya estaba próximo a partir el avión que conduciría a la delegación inglesa de regreso a Gran Bretaña. No se dieron a conocer los nombres de los futbolistas aunque se dijo que tenían 22 y 23 años, respectivamente. **El informe de la policía agrega que la violación habría ocurrido en el hotel donde se hospedó el equipo.**

España '82: Cuentas no del Todo Claras

En Madrid, ayer no pudieron ser aprobadas, tal como estaba previsto las cuentas del Mundial español. Al faltar una serie de justificantes de distintas subsedes y al aprobación definitiva de los últimos compromisos adquiridos con diversos contratistas, no se logró determinar definitivamente las cifras que se invirtieron en el último campeonato Mundial.

De todos modos, **el Real Comité Organizador de la Copa '82** anticipó que el certamen costó más de cinco mil millones de pesetas, unos 50 millones de dólares.

★ **FUTBOL-POLITICA EN AFRICA:** El presidente de Liberia, nación africana, Samuel Doe, **prohibió a los 24 jugadores del seleccionado de dicho país realizar cualquier actividad deportiva.** La medida se tomó en virtud de que los jugadores se negaron a recibir entrenamientos en Marruecos, durante 6 meses, porque el estado nos les pagaba lo necesario. Doe acusó a los futbolistas de **"falta de patriotismo"** y decidió reemplazarlos **por el equipo de las Fuerzas Armadas.**

COLOMBIA: LOS TRABAJADORES LE DIJERON "NO AL MUNDIAL"

BOGOTA, 30 (EFE).—La Unión de Trabajadores de Colombia, UTC, rechazó la realización del Campeonato Mundial de Fútbol de 1986 en el país y pidió al gobierno nacional abstenerse de apoyarlo.

En un mensaje dirigido al presidente de la república, Belisario Betancur, la central obrera, considerada la más importante de la nación, señaló que no es admisible que una entidad particular como la Federación Internacional de Fútbol, (FIFA), quiera imponer condiciones para el campeonato.

Tras conocer el pliego de cargos hecho por la FIFA para el Mundial, la UTC dice que en el país hay muchos problemas sociales que necesitan solución inmediata.

"El movimiento obrero considera que aún sin poner en orden la casa sobre aspectos económico-financieros, no es lo más aconsejable comprometer al país en una aventura que significa por lo poco doce estadios", señala la unión.

★ **ACUSAN A FIFA.— Bogota,** 30 (AFP y AP).— La Federación Internacional de Fútbol (FIFA) fue acusada aquí de **"traidora"** y de tener el **"oculto"** propósito de quitarle a Colombia la sede del Mundial '86 para otorgársela a Brasil o a Estados Unidos.

Los cargos, condimentados con acusaciones tales como intentos de **"meterle un gol"** y hacer una **"mala jugada"** a Colombia, surgieron al conocerse un **"cuaderno de cargos"** en el cual la FIFA exige condiciones **"imposibles"** de cumplir por los organizadores colombianos.

Las condiciones de la FIFA, de las cuales se acusa como principal gestor al alemán Herman Neuberger, considerado **"enemigo número Uno de Colombia"**, causaron verdadera conmoción en el país y se acusó a la entidad de **"traidora".**

Este término surgió al recordarse que el brasileño Joao Havelange, presidente de la FIFA, ha sostenido, según dijeron los acusadores, de "dientes para afuera" que Colombia será la sede, pero que **"lleva en la sangre el propósito de realizarlo en Brasil".**

"La FIFA no quiere que el Mundial se haga en Colombia", escribió el diario **"El Mundo"** de Medellín, mientras que **"El Tiempo"** de Bogotá publicó una encuesta callejera que tituló: **"La FIFA nos hizo zancadilla".**

¡Diablos! Bochini y 2-4 con Arsenal

Ayer hizo su reaparición jugando al fútbol—aunque no en forma oficial—el ídolo de Independiente, **Ricardo Bochini.** El "Bocha" jugó en el partido que disputaron los suplentes "rojos" contra Arsenal, en el tradicional partido de los jueves entre ambos equipos, que terminó con el triunfo de los de Sarandí por 4 a 2 con goles de **Torres, Flores, Javier Novoa y Fernández** para los ganadores y **Castro** (2) para los perdedores.

Bochini hizo 60 minutos de fútbol al mismo ritmo de los demás y no sintió prácticamente molestias por lo que tanto él como el técnico Nito Veiga estimaron la reaparición en primera será en breve

En cuanto al resto del equipo, **Sergio Merlini** sufrió un desgarro y deberá estar 20 días sin jugar. **Oscar Ortiz** terminó el partido con River muy golpeado y no es segura su participación contra Quilmes. Si no puede actuar lo reemplazará **Jorge Clara. Jorge Olguín** reanudó en forma liviana los entranamientos y en 10 días más estará listo para jugar.

RAMON FELIZ, DANIEL-DANIEL, NO

ROMA, 30 (ANSA).— De los cinco equipos italianos que compiten en las copas europeas, solo el Fiorentina de los argentinos **Bertoni y Passarella** resultó eliminado en el primer turno; **por eso es manifiesta la desilusión de los sudamericanos.** Distinto es el ánimo de su compatriota **Ramón Díaz,** quien con una brillante actuación condujo al Nápoli a la clasificación para la ronda siguiente.

En el partido ante los rumanos del Craiova, **Passarella y Bertoni no pudieron dar a su equipo el segundo gol que los hubiese clasificado.** El primero lo intentó varias veces (incluso, un tiro suyo rebotó en el travesaño) en tanto que el delantero se encontró con un arquero rumano que atajó muy bien.

En cambio, **Ramón Díaz entusiasmó a hinchas y a críticos: guió con sus gambetas y velocidad al Nápoli,** que venció a los soviéticos del Dinamo Tiblis, clasificándose para el segundo turno de la Copa UEFA. Díaz fue una pesadilla para la defensa rusa y el gol napolitano nació de un tiro libre ejecutado por él en forma violenta. Del Fiume tomó el rebote y convirtió el gol. Al final del partido, el argentino recibió los abrazos de sus compañeros y el aplauso del público local.

IGUAL QUE MENOTTI

SANTIAGO, Chile 30 (AFP).— La **"más antipática"** de las actuales estrellas deportivas chilenas es el polémico entrenador de la Selección Nacional de Fútbol, Luis Santibáñez, según una encuesta

Tal vez aún demasiado fresco el recuerdo de la desastrosa actuación del equipo en el Mundial de España '82, las respuestas de la consulta describieron al técnico como una persona **"en permanente posición de ataque, sin voz ni figura carismáticas, prepotente y poseedor de explicaciones para todo".**

Según la indagación, realizada por el semanario "Deporte Total", la antítesis de Santibáñez es el veterano tenista Jaime Fillol, seguido del **"simpático"** Carlos Caszely, el gran goleador del balompié profesional de los últimos años.

NOTICIAS EN ASCENSO

LANUS.— Los hermanos Enrique han vuelto a faltar a algunos entrenamientos. No es la primera vez que tienen problemas. El zaguero Sánchez está restablecido y reaparecería. De lunes a viernes, a parptir de las 15, se prueban jugadores nacidos entre los años 1964 y 1968.

GIMNASIA.— Pezzatti, quien no juega desde hace cuatro meses, reemplazará al suspendido Higuaín. Los demás cambios serán los siguientes: Casinerio por Kuzenka, Kuzenka por Cragno y Cragno por Román. Sánchez saldrá como suplente. Jorge "Potro" Domínguez podría pasar el año que viene al fútbol colombiano. El club recibiría por la transferencia entre 150.000 y 300.000 dólares.

BANFIELD.— El plantel cobró los sueldos de agosto. Reaparecería el puntero Centurión. Sergio Díaz fue operado de meniscos de la rodilla derecha. Saa reemplazará a Ubeda.

EL PORVENIR.— Vuelven al primer equipo Coronel, Saturno y Palacios. Molnar está restablecido de un golpe en la pierna derecha. En premios, el plantel está al día, en tanto que el lunes serán pagados los sueldos de setiembre.

CAMBACERES.— Hoy, a las 20, el plantel concentrará en las instalaciones de SUPE, en Punta Lara, a la espera del partido con Luján.

SAN TELMO.— Magliano reaparecerá en quince días. Para el partido con Central Córdoba, parten micros mañana a las 8. El pasaje, con entrada, cuesta 180.000 pesos.

¡VOLEY MUNDIAL!

Hoy se Inicia Aquí y en Rosario; Argentina, Mañana

Se iniciará esta noche, a partir de las 20, en el estadio Luna Park de esta Capital y en Newell's Old Boys, de Rosario, la disputa del **10º Campeonato Mundial de Vóleibol.** En el partido de apertura jugarán aquí **China-Francia** y luego lo harán **Corea-Finlandia.** Simultáneamente, en Newell's cotejarán primero **Italia-Australia** y después **Alemania Oriental y Canadá. Argentina** debutará recién mañana sábado, también en Rosario, frente a **Túnez.**

Intervienen en este torneo 24 seleccionados que se encuentran divididos en 6 grupos que a su vez, se distribuyeron en cuatro subsedes, según el siguiente programa:

Grupo "A" (subsede Rosario): Argentina, Japón, Túnez y México.

Grupo "B" (subsede Catamarca): Unión Soviética, Bulgaria, Estados Unidos y Chile.

Grupo "C" (subsede Rosario): Italia, Alemania Oriental, Australia y Canadá.

Grupo "D" (subsede Buenos Aires): Cuba, Polonia, Rumania y Venezuela.

Grupo "E" (subsede Buenos Aires): Corea, China, Francia y Finlandia.

Grupo "F" (subsede Mendoza): Checoslovaquia, Brasil, Libia e Irak. Por lo tanto, la primera ronda se jugará en Buenos Aires, Rosario, Catamarca y Mendoza entre hoy y el próximo lunes 4.

Unión Soviética, actual campeón mundial, viene precedido de suficientes pergaminos como para tomar el papel de gran candidato a título. Su estilo de juego potente, avalado por un promedio de altura de 1,98 metros, segura recepción y una casi perfecta cobertura del campo, son elementos casi definitorios como para aseverar ese concepto.

China y Brasil, en ese orden, son los principales enemigos del actual titular. Los chinos, a su conocido juego rápido (una constante en los equipos asiáticos), han conseguido jugadores de altura (Gang Chen, 2,02 metros) y con ello una capacidad de bloqueo llamativa.

Los brasileños, por su parte, tienen una carta de presentación tan nueva como contundente: la conquista del reciente "Mundialito" jugado en Río de Janeiro, donde consiguieron el título luego de vencer 3-2 a la Unión Soviética y anteriormente a Japón 3-1.

Por su parte, nuestro seleccionado, según se estima hará una buena actuación y los cálculos más optimistas lo ubican en el sexto lugar al finalizar el torneo, teniendo en cuenta la experiencia que han adquirido los jugadores argentinos en los últimos años.

Así se Autodefinió el "Guapo" Protector de Vilas (sin Carolina) Tras Golpear a un Fotógrafo

TIRIAC, 'HOMBRE CIVILIZADO'

El compadre, manager, entrenador, secretario y guardaespaldas de Guillermo Vilas, el rumano Ion Tiriac protagonizó un gran escándalo en la madrugada de ayer al agredir a un reportero gráfico que intentó fotografiarlo a la salida de un club nocturno.

"¡En qué baile te metiste Tiriac!", dijo alguien cuando se enteró que en la seccional 15 de esta capital se inició un sumario por **"lesiones y daños"** contra el rumano.

Y para comenzar con el relato de esta historia digamos que el baile donde estaba metido Tiriac era Mau-Mau. Allí se encontraba también Guillermo Vilas, acompañado por una señorita (no era Carolina) y varios amigos.

Varios reporteros intentaron durante la velada fotografiar el gran tenista argentino, pero como él se negaba, optaron por esperar que saliera del local nocturno para entonces cumplir con su trabajo. Y allí viene el lío con el **"hombre civilizado",** tal como se autotituló Tiriac después de hacer lo que hizo y que ya le contaremos detalladamente.

● ¿QUE QUERES WILLIE?

Antes es necesario decir algo: Vilas, un verdadero ídolo del deporte argentino, debería entender que una figura de primerísimo nivel como el no puede negarse a que, por ejemplo, le quieran sacar fotos. Si va a bailar a lugares muy concurridos, de zonas de la Capital muy concurridas ¿qué pretende? ¿pasar desapercibido? Hace poco estuvo en otro boliche de onda de la zona Norte llamado "New York City" y así es muy factible que el periodismo lo localice. El hombre es nota, lo sabe, así que de ahora en más, si quiere tener privacidad que no salga a la vía pública, después de todo nadie se metió en su casa de prepo, sino que simplemente quisieron hacerle algunas fotos y en un baile. En fin...

● LA AGRESION

Volvamos al lío en sí. Cuando Tiriac abandonó el club en busca de un auto —aproximadamente a las 2.30— el fotógrafo Kalniker, de una editorial de esta Capital, se acercó con su cámara, pero recibió una golpiza del rumano, provocándole cortes en la mano izquierda y daños en la máquina.

Los colegas de Kalniker censuraron a Tiriac por su actitud, pero éste ni se inmutó y solo dijo que **"Yo soy un hombre civilizado". "Menos mal"** acotó alguien.

Durante la trifulca, Vilas abandonó el lugar en un automóvil particular, mientras que Tiriac subió presuroso a un taxi.

Kalniker, un ex boxeador, fue trasladado a la sala de micro-cirugía del Hospital Fernández, donde le aplicaron tres puntos de sutura en la mano izquierda.

Previamente, un oficial de la seccional 15 llegó al lugar e interrogó a varios testigos del hecho. Posteriormente en la mencionada seccional se inició el sumario por "lesiones y daños".

● NO FUE LA PRIMERA VEZ

Kalniker también iniciará acciones judiciales contra Tiriac, con quien ya tuvo un incidente en noviembre pasado al fotografiarlo supuestamente alcoholizado en la boite "Regine's", junto al tenista paraguayo Victor Pecci.

Vilas no quería fotos, y no le pudieron sacar fotos pero ¡En que baile se metió el rumano! Qué dirá a todo esto Carolina, cuando se entere que su novio, que no quiere notas, se muestra en público con otra señorita, pero protegido por un irascible: Tiriac...

TENIS: A DARLE EN BOLSA AL ALBAÑIL

Hoy a las 11, en el **Buenos Aires Lawn Tenis Club,** comenzará la disputa por la permanencia en la zona campeonato de la **Copa Davis** entre **Argentina** y **Alemania Occidental.** El programa de partidos, que se sorteó ayer en la Municipalidad de la Ciudad de Buenos Aires, es el siguiente:

Hoy, viernes 1º, a partir de las 11: **Guillermo Vilas vs. Hans Dieter Beutel;** a continuación, **José Luis Clerc vs. Andreas Maurer.**

Mañana sábado 2, a las 12: ceremonia de presentación; a partir de las 12.30: **Guillermo Vilas- José Luis Clerc vs. Andreas Maurer-Wolfrang Popp.**

Domingo 3, a partir de las 11: **José Luis Clerc vs. Hans Dieter Beutel;** a continuación, **Guillermo Vilas vs. Andreas Maurer.**

Los tenistas germano occidentales, que figuran a bastante distancia de los argentinos en el ranking de la ATP, presentan el siguiente curriculum:

Hans Dieter Beutel: Nació en Stuttgart hace 20 años; 230 en el ranking de la ATP y 10º en el de República Federal Alemana; entre sus vencidos figuran el brasileño Carlos Kiarmayr, el francés Roger Vasselin y el italiano Claudio Panatta; no jugó nunca contra Vilas o contra Clerc. **Beutel, en alemán, quiere decir "bolsa".**

Andrés Maurer: 22 años, oriundo de Dusseldorf; 57º en la ATP y 6º en su país; su mejor actuación fue este año en Roland Garros, donde pasó tres rondas hasta que en la cuarta se enfrentó con Guillermo Vilas, quien lo derrotó en tres sets. Jugó en otra oportunidad con Vilas con anterioridad, aquí en Buenos Aires, por el abierto de la República y también perdió. Con José Luis Clerc jugó en una sola oportunidad, en Quito, y también fue derrotado. **En alemán, Maurer significa "albañil".**

Teórica y potencialmente, esta instancia de la Davis aparece como netamente favorable para nuestros tenistas. Será cuestión de "darle" como "en bolsa" al "albañil".

POR DEPORTE

★ **AJEDREZ I.—** Cinco ajedrecistas finalizaron empatados en el primer puesto al término del **56º Campeonato Argentino de Ajedrez** que se disputó en los salones de la biblioteca Euforion, de la ciudad de La Plata, que finalizó ayer. Ahora, los cinco ajedrecistas **(Daniel Cámpora, Jorge Rubinetti, Juan Carlos Hase, Jorge Gómez Baillo y Luis Bronstein),** deberán definir, en fecha a designar, quién se quedará con el título nacional.

La última partida del torneo fue entre **Cámpora y Rubinetti,** que había sido suspendida por la 25ª ronda del torneo. Rubinetti le ganó a Cámpora luego de 88 movimientos

★ **AJEDREZ II.—** Resultados de la novena jornada del **Campeonato Panamericano Juvenil de Ajedrez** que se dipsutó anoche en esta capital: Alez Kuznecov (Canadá) ½ -Bernardo Morán (Ecuador) ½; Julio Granda (Perú) 1 - Gabriel Díaz (Colombia) 0; Manuel Abarca (Chile)- Sande Trindade (Brasil), suspendida; Bernardo Toro (Chile) ½ - Sergio Slipak (Argentina) ½; Fernando Santacruz (Paraguay) ½ - Enrique Almada (Uruguay) ½; **Sergio Macagno (Argentina) 1 - Juan Santa (Puerto Rico) 0.**

Las posiciones: Granda, 7½ puntos; **Slipak 6½;** Trindade, 6 (1 suspendida); Abarca (1) y **Macagno, 5;** Santacruz (1) 4½; Toro 4½; Almada 3½; Kuznecov y Morán 3; Díaz (1) 2 y Santa ½.

★ **AJEDREZ III.—** En la ronda de apertura del **Torneo Internacional de Ajedrez Interpolis,** que se juega en Tilburg, Holanda, se registraron los siguientes resultados: Anatoly Karpov (URSS) 1 - Robert Huebner (RFA) 0; Tigran Petrossian (URSS) ½- Ulf Andersson (Suecia) ½; Eugenio Torre (Filipinas) ½- Valery Smyslov (URSS) ½; Lajos Portisch (Hungría) 0- Arthur Brown (EE.UU.) 1; Jan Timman (Holanda) 1- Ben Larsen (Dinamarca) 0; Jonathan Nunn (Gran bretaña) 1-Genna Sosonko (Holanda) 0.

★ **CICLISMO.—** Retornaron ayer a nuestro país **Marcelo Alexandre, Claudio Iannone, Benito Dazzán, Juan Curuchet y Juan Gaitán,** que compitieron con éxito relevante en el **Campeonato Panamericano de Ciclismo,** que se está desarrollando en San Pablo, Brasil. **Eduardo Trillini y Pedro Omar Caino,** quedaron en aquel país, donde correrán mañana sábado, la prueba de persecución individual.

★ **GOLF.— Vicente "Chino" Fernández** desistió de participar en el **Torneo Abierto de España de Golf** y regresará a nuestro país afectado por un problema de gastroenteritis.

★ **POLO.—** En la primera fecha del torneo de polo organizado por los clubes **Los Indios y Tortugas,** por las copas **"General San Martín", "12 de Octubre"** y **"Emilio Anchorena",** que se jugó ayer, se registraron los siguientes resultados: Los Indios 13-La Elisa 8 y Nueva Escocia 11-Jockey Club 11.

★ **RUGBY.—** Esta noche, a partir de las 21, en el estadio abierto **"Parque de Mayo",** cercano a la capital de San Juan, se jugarán los encuentros correspondientes a las semifinales del **Campeonato Argentino de Rugby** que organiza la UAR.

A esa hora jugarán **San Juan-Buenos Aires** y posteriormente lo harán **Tucumán y Rosario.**

Por el Fútbol, sin Mujer y en Cana

BELGRADO, 30 (EFE).— Un policía jubilado fue condenado a ocho años de cárcel por asesinar a su esposa durante la transmisión de un partido de fútbol por la televisión.

Los hechos ocurrieron el pasado mes de junio cuando se transmitía el encuentro del Mundial 82 entre Francia e Inglaterra.

La tarde del 16 de junio, Marinko Janeski veía la televisión y su esposa Milka **"le increpaba y amenazaba",** según ha declarado el autor del crimen durante el proceso.

Súbitamente, el ex policía, de 61 años, se levantó del asiento y comenzó a propinar una paliza a su esposa, y al caer ésta al suelo la estranguló con sus propias manos.

Gracias a las declaraciones de los testigos se ha comprobado que las relaciones del matrimonio Janeski no eran buenas desde 1970, aunque nadie sospechaba que tendrían un final tan trágico.

Por su parte, el estrangulador ha confesado a los jueces que **"se excita mucho cuando ve un partido de fútbol",** y que, además, ese día su mujer le amenazó y ofendió **"sin razón".**

Para un Amigo, Hasta el ojo

• LEONARD DIJO QUE POR HAGLER VOLVERIA A PELEAR

MONTREAL, 30 (UPI).— El campeón mundial de peso welter, Sugar Ray Leonard, dijo que podría pelear una vez más, como favor a su buen amigo Marvin Hagler, el monarca de los medianos.

Marvin Hagler, por ser campeón indiscutido, creo que merece un cheque cuantioso que le podría dar yo, dijo Leonard en conferencia de prensa, convocada para promover una serie de televisión sobre deportistas excepcionales. **Sería un desafío,** agregó. **Si regreso al boxeo sería solo para una pelea con Hagler y luego me retiraría definitivamente. Leonard no pelea desde que sus médicos le descubrieron un desprendimiento de retina en el ojo izquierdo.**

Leonard ha tenido que considerar la agonizante decisión de si corre el riesgo de volverse a herir el ojo en otra pelea, o retirarse como campeón único de la categoría. Sin embargo, indicó que estaba inclinándose hacia el retiro y solo pelearía para dar un impulso a la carrera de Hagler.

La pelea sería como poner hielo a un pastel congelado, expresó Leonard. **Estoy satisfecho con mi carrera y en cierto modo no tengo nada que probar. ¿Qué me falta?...¿Qué podría derrotar a un peso mediano? Ya le gané a Tommy Hearns y esa pelea fue la que dejó callados a todos los críticos.**

Leonard dijo que decidirá en noviembre si vuelve a pelear, pocos días antes del plazo que le dio el Consejo Mundial de Boxeo para que anuncie su próximo combate o renuncie al título. La última actuación la hizo el 15 de febrero, en Reno, cuando noqueó a Bruce Finchel en el tercer asalto.

El púgil agregó que la tentación de un cheque de más de veinte millones de dólares, no afectaría su decisión. Lo que podría afectar la misma fue un golpe que recibió cerca del ojo herido durante su primera sesión de entrenamiento después de la operación. Ocurrió a bordo del trasatlántico Reina Isabel II, como parte de una filmación para documentales. Se pidió un voluntario para que ayude a Leonard y se ofreció el despensero del barco, Steve Sinclair, de 1,83 metros de altura, al que se le dijo: Si usted se pone a pelear en serio, Leonard también peleará en serio. Sinclarir pensó hacerse famoso y tiró un golpe a la zona de la operación. Ray se encendió y a los 20 segundos machacó a Sinclair en los riñones y el tipo cayó como una piedra a la lona.

Leonard después pidió disculpas...

LAS ESTRELLAS TIENEN CAMPEONATO EN PUERTA

El campeonato extra llamado De las Estrellas, ha confirmado que se realizará durante los días 5, 6 y 8 de octubre, los dos primeros para las eliminatorias y el último para las finales. Actuarán cuatro púgiles por categoría, por invitación, descontándose que uno de ellos será el ganador del Veteranos de este año. Los ganadores constituirán el equipo que intervendrá en los juegos Cruz del Sur que se realizarán en Santa Fe, entre el 26 de noviembre y el 5 de diciembre. Se esperan alrededor de 300 atletas, de los países intervinientes, todos del Cono Sur de América..

★ **HURACAN.** El club de Parque Patricios anuncia para esta noche un festival boxístico, que culminará a un combate entre el campeón argentino de Veteranos de la categoría mediano jr. Ramón Ramos y el buen peleador Sixto Gutiérrez.

La jornada se completa con seis combates más, entre púgiles amateurs.

★ **UNIDOS DE POMPEYA.** La veterana institución de Avenida Sáenz 871 anuncia para esta noche a partir de las 22 horas, la realización de seis combates entre aficionados de las categorías mosca, liviano, medio mediano y mediano liviano.

crónica CLASIFICADOS

1 CASAS (Cpra. - Vta. - Alq. - Perm.)

VENTAS (1)

MERLO 5 casas desde 150 mill. Total acepto auto. 86-8310

I. CASANOVA vdo. o pto. casita s/10x30 $ 50 mill. Escalada 2091

A 250 mill 4º Guernica 923-4050

A 50 mill. Ruta 210 Glew. 923-4050

2 TERRENOS, LOTEOS Y CAMPOS

VENTAS (2)

QUILMES 10x28 vendo. 207-9652

3 DEPARTAMENTOS (Cpra. - Vta. - Alq. - Perm. - Transf.)

ALQUILERES OFRECIDOS (3)

ALQUILO dpto. 3 amb. amplios hab. *serv. terraza apto profesional; pleno* Liniers. Larrazábal 551 Cap.

7 NEGOCIOS E INDUSTRIAS (Cpra. - Vta. - Alq. - Perm. - Transf.)

VENTAS (7)

CARNICERIA urg. vdo. o pto. por automotor. P. Díaz 3296 Hurlingham

F/COMERC. pens. filiar. Bulnes 839

8 LOCALES COMERCIALES OFICINAS, GALPONES Y DEPOSITOS

OFRECIDOS (8)

GALPON c/cámara 4x3 y antecámara 1,20m2. 791-3917. Don Torcuato

13 RADIO - TV. - ACCES. INSTR. MUSICALES FOTOGRAF. (Cpra. - Vta. Perm. - Service)

PERMUTA (13)

PERMUTO guitarrón por grabador, stéreo importado en buen estado. Tel. 652-6792 de 9/17 hs.

15 SERV PROFESIONALES CONSULTORIOS-VARIOS (Ofrecidos - Cpra. - Vta. - Alq.)

OFRECIDOS (15)

MECANICA DENTAL *Centro Odontológico Integral Dentaduras. Nuevas inmediatas fijas $ 2.500.000 rotas flojas correcciones implantes "Sonría Ya". Estética bucomaxilofacial. Atención a domicilio. Dirección: Bulnes 1910 PB Capital. Tel. 84-6049 y 97-4113*

16 SERVICIOS VARIOS PARA EMPRESAS Y PARTICULARES

ATIENDO llamados. Tel. 542-6230

27 OFICIOS VARIOS Y OPERARIOS (Pedidos - Ofrecidos)

PEDIDOS (27)

AYUD. carpintería albañilería y ½ oficiales. Olavarria 358 — 34-0591.

SE NECESITA Oficiales electricistas. Presentarse c/libreta en: Emilio Zola y Ascasubi (Quilmes)

NECESITO manicura ayudanta competente. *Cangallo 1980*

IMPEDIDA física necesita trabajar tareas de terminación. Sra. Mabel. Belgrano 2677 Victoria. 744-9342

28 PERSONAL P CASA DE FAMILIA - HOTELES Y PENSIONES

PEDIDOS (28)

SEÑORA responsable p/limpieza de hotel. Moreno 2717 Capital

NECESITO caseros s/hijos. G.Catán doy vivienda a cambio cuidado y quehac. Larrazábal 551 Cap.

29 VIAJANTES DE COM. CORREDORES Y REPRESENTANTES (Pedidos - Ofrecidos)

PEDIDOS (29)

CORREDORES/es c/clientes conoc. zona Cap. prov. 601-5282 7/18 hs.

30 ALOJAMIENTOS - PENSIONES - HOTELES (Pedidos - Ofrecidos)

OFRECIDOS (30)

MATRIM/srtas. Talcahuano 451 4º

HAB. p/matrim. s/hijos o caball. srtas. hay coc. agua cal. permanente. Arévalo 2141 Palermo

ALQ. hab. s/muebles. Tel. 34-2599

31 CASAS, TERRENOS, DEPTOS. Y NEGOCIOS DE VERANEO

PEDIDOS (31)

TERRENO M.Pta. permuto por Onda 750 o 900 b.estado. Tel. 750-3751

crónica CLASIFICADOS

GRAN BS. AS.

HAEDO
Fasola 55 659-5985
R. Escalada de San Martín 81 659-0342

HURLINGHAM
Av. Vergara 3401 665- 2654

LOMAS DE ZAMORA
Av. Hipólito Yrigoyen 10225 243-8628

A SUAREZ LE BIRLARON EL NOCAUT

La pelea del miércoles, en el gimnasio del Luna Park, que fue televisada ofreció alternativas muy interesantes, pese a su corto desarrollo y mostró a una figura muy interesante. **Luis Suárez**, hermano de Juan Domingo, no tendrá la pegada de nocaut fulminante que caracteriza al hermano, pero tiene todo lo demás. Es guapo, es fuerte, es hábil y tiene manos pesadas. Su noviciado, apenas tenía 8 peleas al subir al ring, frente a las 26 de su adversario Santiago Luis Portillo, y la circunstancia de que éste es dueño de gran pimienta en sus puños, nos había preocupado. Pero Suárez demostró con claridad meridiana que no necesita protectores. Pegó mucho y bien, especialmente combinando las manos. Y con una zurda perfecta lo mando a la lona a Portillo al promediar la tercera vuelta. Y con una derecha culminó una seguidilla que dejó maltrecho al rival. Por lo tanto manejó bien la pelea y la definió como un crack.

Lástima que la definición perfecta, le fue birlada por el árbitro, Lorenzo Fortunato, que resolvió suspender el combate y decretar un nocaut técnico. Hubiera sido mucho mejor repetir la cuenta y si al llegar a 8, percibía el árbitro que el púgil no estaba recuperado, le continuaba la cuenta hasta el "out". El ganador merecía tener en su foja una victoria por nocaut ante Portillo, *como que* realmente había conseguido esa instancia.

No entendemos porque la frecuencia con que los árbitros detienen los combates y decretan la definición por técnico. **¿Es que quieren convertirse en la primera figura del espectáculo?...** Porque si la razón es que desean proteger la salud del boxeador, eso no puede tomarse en cuenta, ya que con la cuenta también se lo protegía.

En el mes de mayo, advertimos en un "Mortifíquese", nuestra sección de los jueves, sobre la rehabilitación de Portillo, después de una licencia clausurada. Hoy podemos decir que la trifulca que armó al ser declarado perdedor debiera ser investigada dentro de la instancia de la salud del púgil. Portillo se alteró muchísimo, y atacó a su rival lanzando golpes desordenadamente y negándose a dar por concluido el combate, lo que resultó muy feo...

El reglamento tiene letra, pero también tiene espíritu...

En el Interior hay Mucho Bueno Pero lo Mejor es Alfaro-Prieto

Río Cuarto será la sede del combate principal de esta jornada. En el club Central Argentino se presentará el hasta hace poco campeón argentino y sudamericano de la categoría Welter junior, el mendocino Roberto Alfaro, enfrentando al pugilista local Carlos Priete. Alfaro militará ahora en la categoría welter. En la misma reunión y en otra pelea a diez vueltas combatirán Víctor Robledo y Roque Molina.

★ CATAMARCA: El mediano rosarino Eduardo Contreras y el salteño Hugo "Matraca" Trujillo, protagonizarán el combate central de la reunión que se desarrollará en el club Red Star de esta ciudad.

En CHILE, en la ciudad de Talcahuano, se medirán hoy el cuatro veces "challenguer" mundial, el chileno Martín Vargas y el argentino Rubén Paniagua.

★ TUCUMAN: El chaqueño Enrique Coronel y el mediano jr. salteño Osmar Ochoa, serán los protagonistas del combate central, *en el club Defensores de Villa Luján, en esta* ciudad, mientras que en otro combate pelearán los livianos jr. Carlos Ibarra, campeón local y el cordobés Rodolfo Díaz.

★ EN OTRAS PELEAS: en Mar del Plata, los medianos Félix Ruiz y Miguel Mellado. ★En Santa Rosa, los welter Luis Bazán y José Luis Guevara. ★ En Rosario, Luis Aseguin con Carlos Almada, livianos junior. ★ En Córdoba, José Millán y Luis Díaz, por el título provincial de la categoría liviano. ★ En los Toldos, los medianos Carlos Pastor y Alejandro Mejía. En La Plata hará su debut profesional el supergallo platense Ismael Villalba, enfrentando a Ricardo Ramírez y mañana en Paso de los Libres, Moncho Domínguez con el pluma Antonio Ross.

★ **FEDERACION ARGENTINA:** Esta entidad ha resuelto poner en conocimiento de árbitros y jurados, la inconveniencia de ubicar a sus familiares en los lugares del estadio Luna Park, que se les ha destinado para ocupar durante las funciones pugilísticas.

★ **ARCE ROSSI.** El pugilista platense Adolfo Arce Rossi, se está preparando intensamente para reaparecer en La Plata, lo que ocurrirá el próximo sábado 9 enfrentando a Ricardo "Bolita" Espinoza.

SANTOS LACIAR YA TIENE ADVERSARIO

Dijimos ayer que Santos Laciar aun no tenía adversario para su combate preparatorio del 9 de octubre en Morteros, Córdoba, el que tenía carácter de preparatorio dentro de su entrenamiento para defender su corona mundial.

Hoy podemos anunciar que el adversario elegido es el entrerriano Horacio "Nico" Albers, un púgil que a partir de hoy deberá ser ubicado en el primer lugar en el ranking nacional.

El campeón mundial mosca aseguró que "llegaré en mi mejor condición a la segunda defensa de mi corona, ante el keniano Steve Muchoki.

Esta pelea está prevista para el 5 de noviembre

DE GUIDI: ESTADO ESTACIONARIO

Es estacionario el estado de Miguel De Guidi. Así se informó anoche en el Hospital italiano, el centro asistencial en el cual se encuentra internado el accidentado piloto de Fórmula 2 nacional. Los partes médicos dados a conocer en la víspera no aportaron mayores novedades. Hoy, a las 8, serán emitido un nuevo parte.

★ **RENAULT. París,** 30 (AFP).— El mal resultado obtenido por la escudería Renault de Fórmula 1 **"de ningún modo puede ser atribuido a los problemas que hubo entre dos pilotos tan apasionados como Alain Prost y Renés Arnoux,** estimó Bernard Hanon, presidente de la Regie Renault francesa.

El dirigente señaló que **"la campaña, que indudablemente quedó por debajo de lo que esperábamos, se debió a los problemas que plantean las etapas necesarias para dar fiabilidad al motor turboalimentado".**

Hanon precisó también que **"los problemas de pilotos *planteados este año no se repetirán, porque en 1983 Renault* poseerá a Prost como piloto número uno y al norteamericano Eddie Cheever como número dos".**

Al comenzar la temporada de este año Renault aparecía como firme candidato al título.

LO PIDIO FERRO, NO ME "DEN" MAS

DEN BOSCH, Holanda, 30 (EFE).— Ferrocarril Oeste de Argentina, fue derrotado hoy jueves, por 97 a 77, por el Den Bosch holandés, en la tercera jornada de la Copa Williams Jones de básquet, que se disputa en esta ciudad holandesa. Por su parte, el Macabi Tel Aviv derrotó a la selección de las Fuerzas Armadas de Estados Unidos por 103 a 100.

Las posiciones son las siguientes: Den Bosch y Macabi Tel Aviv 5 puntos, Cantu de Italia y Ferro 4, Fuerzas Armadas y Park Leiden de Holanda 3.

★ **GIGANTE.** Resistencia, 30 (De nuestro corresponsal).—. El club Hindú de esta capital acaba de fichar para su equipo de básquet a un jugador de 16 años que mide nada menos que 2,16 metros. Se trata de Jorge González, quien proviene de la localidad de El Colorado, Formosa. Pesa 130 kilos, posee largos y potentes brazos, anchas espaldas y un cuerpo armónico.

Calza el número 53 y esto se ha constituido en el mayor inconveniente para los directivos del Hindú, pues se hace difícil conseguirle zapatillas. No ha tenido un contacto permanente con el básquet, por lo que se lo está trabajando en fundamentación y movimientos generales.

ORO PUEYRREDON 512 CASI ESQUINA CORRIENTES SUPERAMOS CUALQUIER PRECIO Y PAGAMOS UN ADICIONAL POR HECHURA

ORO Valentín Alsina $ 995.000 En Alhajas Antiguas con Brillantes RIVADAVIA 672 casi esq. V. Alsina

ORO CHACARITA $ 600.000 - Alhajas Antiguas FCO. LACROZE 4078. Fte. Estación

BARTOLOME MITRE 2770 ORO-PLATA-BRILLANTES-ALHAJAS ANTIGUAS La Mejor Cotización - Frente Estación Once **BARTOLOME MITRE 2715**

ORO SAN MARTIN FTE. ESTAC. COMPRO RELOJES Y OBJ. VARIOS F. GONZALEZ 1958

ORO CHACARITA $800.000 Alh. Ant. Póliza (consulte) AV. DORREGO 813 (Esq. Ctes.)

ORO CONSTITUCION SALTA 1413 A metros de la plaza BRILLANTES-PLATA-ANTIGÜEDADES Sábado Abierto 1/2 día

ORO CORRIENTES 1998 CASI ESQ. AYACUCHO $ 600.000 x Gr.-Alhajas Antiguas

ORO POMPEYA $ 5.500.000 Alh. 18. Grs. ESQUIU 941 FRENTE A LA IGLESIA · SABADO ABIERTO.

ORO CHACARITA Corrientes 6116 (Pegado barrera Corrientes) 9-20 hs. Sábado todo el día. — PLAZA DE MAYO AV. DE MAYO 789 Lunes a viernes de 9 a 20 horas. Recuerde estas direcciones, su ORO vale de verdad

ORO EST. RETIRO Alhajas Antiguas - Plata Brillantes Entre Estación San Martín y Belgrano

VILLA BALLESTER ORO $ 980.000 Precios especiales a Jubilados y Pensionados Alhaj. Antig. PAGO EN EFECTIVO -LUNES A SABADOS 9.30 a 19.30 Compro Relojes, Plata Brillantes RADIO GRABADORES ALVEAR 33 Fte. Estación JOYERIA SAVOY IV

ORO CHACARITA. SUIPACHA 474 Loc. 5 Supero Ofertas Oro: Atendemos desde las 9 hs.

ONCE BME. MITRE 2716 L.19 CASTELLI 78 L.19 **ORO** 1 CDRA ESTACION - 8 a 20 hs. T SABADO

ORO CONSTITUCION ORO BRILLANTES, ALHAJAS, ANTIGUED., PLATA $ 650.000 x Gr. (F) SABADO ABIERTO BERNARDO DE IRIGOYEN 1370 - LOCAL 10

ORO EN PLAZA ONCE Nadie Paga Más MISIONES 11 $ 980.000 Oro 18 KL con brillantes Misiones 11 Alt. Rivadavia 2700 1 cd. Plaza Rescato pólizas

MORON ★ ORO ★ $ 1.000.000 en Alhajas Antig c/ brillantes esmeraldas. Pago efectivo. Cotizamos gratis BROWN 870 y 729 - a 2 cdas. estación.

ORO Avellaneda JOYERIA NEGRESCO $ 998.000 En Alhajas Antiguas con Brillantes AV. MITRE 362 - AVELLANEDA

PERFUMO en ONCE Pago más Oro 18 Alhajas Antiguas RIVADAVIA 2972 L.10 NO CONFUNDIR **ORO**

QUILMES ORO 950.000 en Alhajas Antiguas con Brillantes HIPOLITO YRIGOYEN 572 Loc. 105 Fte. Estación

oro GRAL. PAZ Y PCIAS. UNIDAS (JUNTO A PARADA COL. 620) • PAGO MAXIMO SABADO ABIERTO TODO EL DIA.

MONTE GRANDE :: ORO $ 998.000 ALHAJ. ANTIG. ARANA 13 FRENTE ESTACION ABIERTO de 9/19hs. y SABADOS hasta las 14 hs.

VILLA DE MAYO ORO Frente Estación Lado peluq. Jorge $ 650.000 c/b Abierto también sábado y dgo.

1ª JUNTA ROJAS 84 **ORO** $ 7.500.000.- ALH. 18 GRS SABADO ABIERTO

ORO SARANDI $ 1.000.000 En Alhajas Antiguas con Brillantes Sábado Abierto 1/2 día AV. MITRE 2782 Peg. Viaducto Sarandí

ORO CIUDADELA AV. GRAL. PAZ 179 - a 100 metros de Est. Liniers - Supero toda Oferta

LOMAS DE ZAMORA **ORO** Brillantes - Antigüedades LAPRIDA 141 $ 400.000 p/Gr. MAXIMA COTIZACION-COMPRO A COMERCIANTES

ORO PRIMERA JUNTA $ 790.000 x Gr. En Alhajas Antiguas con Brillantes - Plata AV. HONORIO PUEYRREDON 59 (Fte a Rojas) A 1/2 Cdra Rivadavia y 1 Cdra Est. Caballito

SAN MIGUEL ORO $ 990.000 e/gr Estación SAN MIGUEL LOCAL 73 Alhajas Antiguas PAGO MEJOR PRECIO

ORO CASTELLI 361 ORO $ 600.000 POR ALHAJAS ANTIGUAS SABADO ABIERTO c/brillantes

LANUS ORO ORO ORO $ 995.000 en Alhajas Antiguas con Brillantes BRILL. ANTIG. PLATA 9 DE JULIO 1558 L.7 "GAL. PAZ"

ORO PARQUE PATRICIOS Brillantes - Plata - Antiguedades LA RIOJA 2032 A Mts. de Caseros

ORO SAN JUAN Y BOEDO 969 LOC 18 $ 550.000 POR GRAMO fino PAGO MAS - SUPERO TODA OFERTA

ORO SAN MIGUEL SAN MIGUEL ORO $ 990.000 X Gr. en alhaj. Antig. PAGO EN EFECTIVO SARMIENTO 1603 Esq. MITRE (FRTE. PLAZA LEON GALLARDO 1383 ABIERTO de Lunes a Domingo de 9 a 20 hs.

San Martín no camine más!! Venga y Consúltenos ORO-PLATA BRILLANTES GAL. COLONIAL L26 Frente Estac.

Lleve su TV COLOR con control remoto por 45 grs. de ORO Venga y Compruébelo — PACHI Compra ORO o lo Cambia Por un TV Color

ONCE	POMPEYA	SAN MIGUEL	SAAVEDRA
DENTRO EST. FFCC Local 71/75 Abierto También Sábados y Domingos	A 150 mts. de la Iglesia AV. SAENZ 1200 Esquina Beazley	EN LA MISMA EST. L-1 También Abto. Sábados y Domingos	MAIPU 38

COMPRO SUPERAMOS LA MEJOR OFERTA DE PLAZA "SIN ENGAÑO PESO EXACTO"

POMPEYA	RAMOS MEJIA	POMPEYA	Av. RIVADAVIA 5456
Av. Sáenz 946 Local 11 Galería Monumental	Av. Rivadavia 13956/62 Galería Central Loc. 17 Fte. Estación	Beazley 3975 A 30 mts. Av. Sáenz 1200	Galería Astro Loc. 9 "No confundir"

NO REGALE SU ORO! EN ONCE VENDA AQUI !!!

RIVADAVIA	CORRIENTES	RIVADAVIA
2972 Frente Plaza Once	2832 Casi esquina Pueyrredón	2888 Frente Plaza Once

ORO 18 KL - PLATA - BRILLANTES - ALHAJAS ANTIGUAS Sábado Abierto

crónica CLASIFICADOS DICTE SU AVISO POR TELEFONO 37-5321 38-8770

MORON ORO $ 980000 en Alh. Antig. COMPRO Brillantes Precios especiales a Jubilados y Pensionados PAGO EN EFECTIVO - LUNES A SABADOS 9 a 19 hs. SARMIENTO 892 Frente Estación LADO RIVADAVIA (NO CONFUNDIR) JOYERIA SAVOY

ORO PUEYRREDON 615 $600.000 x ALHAJAS ANTIGUAS c/brillantes

RAFAEL CALZADA $ 1.250.000 En Alhajas Antiguas c/ Brillantes 20 DE SETIEMBRE 1625 Cdra. Est. **ORO**

ORO en la Boca $ 1.200.000 En Alhajas Antiguas con Brillantes Cotización Internacional AV. PATRICIOS 210

COMPRO ORO hasta 20 hs $ 700.000 GR. AL. ANT.

CAPITAL	LANUS	QUILMES
Castro Barros 110	Anatole France 1916	Alsina 306

PROFESIONALES

VENEREAS - GLANDULAS PIEL - VIAS URINARIAS Dr. Cortondo (Méd.) 15-21 hs. Sábado 9-12 hs. Saavedra 22 - P.B. "B" 48-0401 (Plaza Once)

ABOGADO Laborales. Indexaciones. Acc. de trabajo. Defensas penales. Av. Cabildo 1536 P. 4º "B", 15 - 21 hs. Tel. 783-1674. Dr. Jorge E. Cibalerio.

PIEL - VENEREAS - GLANDULAS Dr. Jaime Itzcovich (Médico) De 9 a 12 y 15 a 19.30 hs. Ambos sexos CORRIENTES 1250 8º "L" T.E.: 41-5665 y 35-0907

ORO PUEYRREDON 145 . Loc. 11 $ 500.000 - ORO 18 ALH. ANT. (SAB. ABTO.) FRENTE ESTACION ONCE

ORO BARTOLOME MITRE 2781 $ 500.000 - ORO 18 ALH. ANT. (SAB. ABTO.) Rescato Pólizas - Máxima cotización

ORO Av. RIVADAVIA 2765 $ 500.000 - ORO 18 ALH. ANT. (SAB. ABTO.) EN PLAZA ONCE

HAY QUE LLEGAR "SI O SI": GANA GAUCHO CANCHERO

Muy bueno lo de esta tarde en Palermo. Por más "que el almanaque nos bata que hay nueve", la bruja arena promete, a partir de las 15.30, tirar a la mesa un montón de alternativas intensas, las que surgen de lotes difíciles, de candidatos que están agazapados detrás de cada número, de una Triple que "mueve la pelota", tres Dobles hasta el final, la Trifecta que no va a descansar un minuto, en fin ¡el turf total! Y ya que hablamos de triple, pongamos la primera puntada. Parece "facilonga" por la presencia del cuadrero **Gaucho Canchero**, un superjet de Venado Tuerto al que "no le falta ningún ojo". Al contrario, cada día los tiene más abiertos porque si bien le tocó perder cuando llegó del interior e hicieron temblar al totalizador sanisidrense, fue valiente la derrota a 1½ cuerpo de Caravantes en 58"2/5 corriendo adelante hasta que lo marearon las luces malas del centro ¡y metió la pata! Pero ahora, ya tiene la carta de ciudadanía, se afianzó en el medio y tiene el andarivel exterior para vernirse como un tubo a buscar la plata. **Mital y Arqueólogo** son mercadería demasiado conocida para frenar el vuelo del pensionista de Bonetto. Cuatro pesitos si hay un poco de marco, un valeriano para seguir sacando pecho en la triple y el alarido de arrancar acertando.

ARGENTINO: Programa Completo Para la Reunión de HOY

1ª CARRERA — Pr. LUMERIA (comienza apuesta triple) - 1.000 Mts. — A las 15.30

(APUESTAS A GANADOR, PLACE, LLAVES, EXACTA, IMPERFECTA Y TRIFECTA)

4 ULT. PERF.	ANOTADOS	JOCKEY	c/k. PADRE-MADRE	CUIDADOR	ULTIMA PERFORMANCE	JOCKEY	Kl.	COTIZACIONES			Tiempo	Hip./Pta.	Fecha
4S 4S 0S 0A	1 CABRERO	P.Cruz-4	5/57 Happy Hypocrite-La Canosa	A.Blanchimano	4 a 13 cpos. de Cotejado 56	D.Suárez	55	25.343	en	376.263	56"3/5	S.Ln.	10/3/82
6L 0L 0L 5L	2 SIN ESTILO	J.Borda	5/57 Con Este-Bela Acua	J.Garrido	6 a 11½ cpos. de L.Pampa 56	R.Pastor	56	3.145	en	142.337	1'11"2/5	L.P.p.	29/7/82
5A 0A 0A 3S	3 MITAL	R.Durante	5/57 Talmont-Mi Gricel	A.Corro	5 a 5 cpos. de Interdit 56	R.Duarte	55	3.829	en	283.648	1'13"2/5	Arg.p.	10/9/82
0S 0S 0S 4S	4 GRAN FACHA	R.Sosa	5/57 Poirot-Golgia	L.Sosa	15 a vs. cpos. de E.Tel 56	R.Sosa	55	6.625	en	426.344	58"3/5	S.Ln.	19/9/82
0S 5A 0L —	5 ARITZ MASTER	S.Barrera-4	5/55 Aritz-Chuy	C.Chabert	9 a 9 cpos. de E.Tel 56	H.Barrera	56	23.544	en	426.344	58"3/5	S.Ln.	9/9/82
0A 0S 0S 0S	6 UN JUANCHO	J.Gallardo-2	5/57 Un Tigre-Begoña	A.Jaimes	11 a vs. cpos. de S.Piojo 56	J.Gallardo	55	176	en	133.827	58"	Arg.n.	25/4/82
0S 0L 0L 0L	7 MACARIO	C.Coscia-4	5/57 Monviso-Gregorita	J.Caimi	12 a vs. cpos. de K.Moro 56	C.Coscia	50	2.190	en	705.739	57"2/5	S.Ln.	8/9/82
0S — — —	8 EL POSITIVO	L.Acuña-4	5/57 Pruno-Chingolatia	J.Torres	12 a 9 cpos. de E.Tel 56	L.Acuña	55	1.726	en	426.344	58"3/5	S.Ln.	19/9/82
0S — — —	9 HULALOY	H.Olivera	5/57 Four Fingers-La Hula Hula	L.Bazán	13 a vs. cpos. de Rubistein 56	A.Sandoval	56	11.352	en	297.383	56"3/5	A.In.	27/11/81
2S — — —	10 GAUCHO CANCHERO	R.Quiroga	5/57 Coralito-La Follie	L.Bonetto	2 a 1½ cpo. de Caravantes 56	R.Quiroga	55	32.983	en	293.736	58"3/5	S.Ln.	6/8/82
3L 0S 4L 6A	11 TRAFILON	H.Libré	5/57 Trapshooter-Hilaracha	R.Pavón	3 a 4 cpos. de R.Fiel 56	B.González	54	2.255	en	82.649	1'11"2/5	S.P.f.	12/9/82
— — — —	12 PIROSCAFO	C.Floreş-2	5/57 Calydon-Piratera	S.Scabone	Debuta	—	—	—	—	—	—	—	—
0L 0S 0S 0A	13 TIO PEPE	E.Romero-4	5/55 Port Fuad-Tia Bita	T.Albornoz	9 a 13 cpos. de L.Pampa 56	M.Cardozo	55	7.263	en	143.526	1'11"2/5	L.P.p.	29/7/82
— — — —	14 ARQUEOLOGO	C.Dominguez	5/57 Neurólogo-Embozada	R.Yalet	Debuta	—	—	—	—	—	—	—	—

Candid.: GAUCHO CANCHERO (10) — Enem.: Mital (3) — Sport: Arqueólogo (14)

LLAVES: 1 — 1 Cabrero, 6 Un Juancho, 7 Macario | 2 — 2 Sin Estilo, 8 El Positivo, 14 Arqueólogo | 3 — 3 Mital, 5 Aritz Master | 4 — 4 Gran Facha, 11 Trafilón | 5 — 9 Hulaloy, 12 Piroscafo | 6 — 10 G.Canchero, 13 Tio Pepe

2ª CARRERA — Pr. ES PAMPA (continúa apuesta triple) - 1.600 Mts. — A las 16.5

(APUESTAS A GANADOR, LLAVES, ENGANCHE, EXACTA, IMPERFECTA Y TRIFECTA)

3A 1A 0S 5S	1 SOLEDADES	R.Laitán	5/57 Murillo-Lady Sola	A.Domínguez	3 a 3 cpos. de M.Escolatica 56	R.Laitán	56	36.253	en	118.726	1'40"2/5	Arg.p.	11/9/82
5A 6A 1A 4A	2 SUELTENLA	P.Rodriguez-3	5/57 Snow Car-Parching	G.Cervi	5 a 6½ cpos. de Bambamarca 57	P.Rodz	54	20.480	en	149.675	1'27"2/5	Arg.n.	27/9/82
0S 1S 2A 5S	3 DIONE	R.Siniani-4	5/57 Salk-Douce	G.Alonso	7 a 4 cpos. de E.Sola 56	R.Siniani	55	22.534	en	726.344	1'42"2/5	S.I.p.	17/9/82
1A 2S 3A 0S	4 BAMBAMARCA	no correrá	5/57 Río Limpio-Bamboletta	R.Rojas	1 por 1 cpo. a Embaucadora 57	J.Maciel	57	33.930	en	149.675	1'27"2/5	Arg.n.	27/9/82
6A 5S 1S 0A	5 BAMBITA	J.Gallardo-2	5/57 Rombazzo-Barbarrubia	P.Gallardo	6 a 12½ cpos. de Bambamarca 57	J.Gallardo	55	10.420	en	149.675	1'27"2/5	Arg.n.	27/9/82
0S 3S 1S 2A	6 BAJIDEH	J.Valdivieso	5/57 Lord Lambourn-Bardana	C.López	8 a 13 cpos. de E.Sola 56	J.Valdivieso	55	213.745	en	726.344	1'42"2/5	S.I.n.	17/9/82
2A 0A 4A 0L	7 ETRURIA	J.Maciel	5/57 Samos III-Evangeline	J.Torres	2 a 1 cpo. de M.Escolatica 56	J.Maciel	56	38.273	en	118.726	1'40"2/5	Arg.p.	11/9/82

Candid.: ETRURIA (7) — Enem.: Soledades (1) — Sport: Bajideh (6)

LLAVES: 1 — 1 Soledades | 2 — 2 Suéltenla | 3 — 3 Dione, 7 Etruria | 4 — 4 Bambamarca | 5 — 5 Bambita | 6 — 6 Bajideh

3ª CARRERA — Pr. MARRONIER (finaliza apuesta triple) - 1.600 Mts. — A las 16.40

(APUESTAS A GANADOR, LLAVES, ENGANCHE, EXACTA, IMPERFECTA Y TRIFECTA)

6A 3A 3A 5A	1 BRANGUS	P.Sahagian	4/57 Circinus-Bahienita	R.Pellegatta	6 a 3 Cpos. de Triunfal 56	O.Domínguez	55	123.536	en	482.736	1'52"	Arg.n.	26/9/82
2S 2A 4A 5A	2 EDAD	J.Jarcovsky	4/57 Dairy-Punta Ballena	M.Penna	2 al Pxo. de Deportista 56	J.Jarcky	56	335.243	en	982.738	1'37"2/5	S.I.h.	19/9/82
4S 3A 2A 0A	3 CYCLONE	E.Jara	4/57 Lefty-Carnation	M.Sarachi	4 a 2 cpos. de Deportista 56	H.Costantino	55	134.524	en	982.738	1'37"2/5	S.I.h.	19/9/82
2A 4A 0S 0A	4 MAGUNTINO	C.Pezoa	4/57 Maharajó-Recontré	F.Calonje	2 a 5 cpos. de W.Tell 56	C.Pezoa	56	12.735	en	298.309	1'25"2/5	Arg.p.	10/9/82
0S 5A 3A 0S	5 BERBER	A.Etchart	4/57 Pronto-Eddy Bey	A.Longo	11 a 14 cpos. de Hesse 56	A.Etchart	55	25.343	en	392.634	2'25"2/5	S.I.p.	21/7/82
0A 4S 4S 0A	6 DON	O.Ayude	4/57 Duncan-Media Caña	A.Lefosse	7 a 13 cpos. de W.Tell 56	C.Ayude	56	39.273	en	298.309	1'25"3/5	Arg.p.	10/9/82
0S 4L 0L —	7 MOCHO	O.Aguirre	4/57 Angriff-Mocheta	J.Cano	7 a 8 cpos. de Subdire 56	O.Aguirre	55	123.435	en	1.625.343	1'25"2/5	S.I.n.	25/9/82
5A 4A 0A 0S	8 GE DU AR	H.Libré	4/57 Argento-Get Duty	R.Trejo	5 a 11 cpos. de Mezcalero 56	H.Libré	56	2.223	en	253.408	1'37"2/5	Arg.h.	5/9/82
— — — —	9 LORD HOWE	W.Marcovecchio	4/57 Lord Lambourn-Mashua	C.López	Debuta	—	—	—	—	—	—	—	—
5S 0A 0L 0S	10 FUMON	R.Amadeo	4/57 Louis Beau-Puma	R.Amadeo	5 a 11 cpos. de C.Or 56	R.Amadeo	55	8.273	en	197.883	1'39"2/5	S.I.h.	19/9/82
3A 0A 6A 0A	11 RUN FUGH	A. de Arriba	4/57 Running Words-Fugitive	R.Rodriguez	3 a 1 cpo. de Lester 56	M.Salces	56	16.253	en	293.836	1'53"	Arg.n.	22/8/82
6A 0S 0A 0S	12 MACHUETO BLUFF	J.Niñez-2	4/57 Snow Bluff-Malaguata	O.Rodriguez	6 a 13 cpos. de Solidago 56	J.Núñez	55	6.283	en	372.634	1'38"2/5	Arg.p.	29/8/82

Candid.: EDAD (2) — Enem.: Maguntino (4) — Sport: Cyclone (3)

LLAVES: 1 — 1 Brangus, 9 Lord Howe | 2 — 2 Edad, 6 Don | 3 — 3 Cyclone, 7 Mocho | 4 — 4 Maguntino, 8 Ge Du Ar | 5 — 5 Berber, 12 M.Bluff | 6 — 10 Fumón, 11 Run Fugh

4ª CARRERA — Pr. PERU Clásico G.II (comienza 1ª apuesta doble extra) - 1.600 Mts. — A las 17.15

(APUESTAS A GANADOR, COMBINADA COMUN, EXACTA, IMPERFECTA Y TRIFECTA)

3S 5A 3S 6S	1 YELMO	I.Gorrais	4/59 1/2 Kasteel-Easter Bonnet	H.Martínez	3 a 13 cpos. de El Temido 56	I.Gorrais	55	32.434	en	872.936	1'47"	S.I.p.	19/9/82
4S 3A 0S 2S	2 CON OTELO	R.Laitán	5/60 1/2 Yata Nahuel-I. Carlota	R.Cisneros	4 a 6½ cpos. de El Olympo 56	V.Sanguinetti	56	126.354	en	625.344	1'38"	S.I.h.	24/7/82
1S 1A 2S 1A	3 EL TEMIDO	H.Libré	4/59 1/2 Excel II-Texana	R.Trejo	1 por 11 cpos. a Montego 56	H.Libré	60	293.745	en	872.936	1'47"	S.I.p.	19/9/82
2S 5A 1A 0S	4 MONTEGO	V.Sanguinetti	4/59 1/2 El Botija-Modwen	E.Ferro	2 a 10 cpos. de El Temido 56	V.Sanguinetti	56	198.524	en	872.936	1'47"	S.I.p.	19/9/82
3S 2S 5A 4S	5 SOLTADOR	J.Maciel	5/60 1/2 Pepenador-Supose	J.Calistro	3 a 3/4 cpos. de Macht 56	J.Maciel	54	71.624	en	627.348	1'26"2/5	S.I.p.	17/9/82

Candid.: EL TEMIDO (3) — Enem.: Montego (4) — Sport: Yelmo (1)

LLAVES: 1 — 1 Van Dyck, 6 S.Duncan | 2 — 2 Karnak, 10 White Ball | 3 — 3 P.Body, 9 K.George | 4 — 4 Viñales, 5 Reach | 5 — 7 Sentiment, 11 Christian | 6 — 8 Chasqueante, 12 Donbell

5ª CARRERA — Pr. ROISIL (finaliza 1ª apuesta doble extra) - 2.000 Mts. — A las 17.55

(APUESTAS A GANADOR, LLAVES, ENGANCHE, EXACTA, IMPERFECTA Y TRIFECTA)

0S 0S 4S 0S	1 VAN DYCK	R.Sosa	3/56 Con Brio-Via Zara	A.Salvati	7 a 11 cpos. de Nemor 56	A.Etchart	56	52.433	en	1.082.933	1'38"	S.I.p.	15/9/82
4A 5A — —	2 KARNAK	J.Michelli	3/56 Faridoon-Kadiak	J.Repossi	4 a 1½ cpo. de Autoritario 56	J.Michelli	55	6.253	en	145.263	1'52"2/5	Arg.n.	18/9/82
5S — — —	3 PRINCE BODY	R.Comas	3/56 Snow Bodi-Mashena	M.Motta	5 a 8½ cpos. de Nemor 56	R.Comas	56	4.293	en	1.082.933	1'38"	S.I.p.	15/9/82
	4 VIÑALES	C.Pezoa	3/56 Dart Board-María Lorena	J.Etchechoury	Debuta	—	—	—	—	—	—	—	—
0S 0S — —	5 REACH	E.Liceri	3/56 Broken Penny-Finoka	F.Vital	7 a 15 cpos. de El Fino 56	E.Liceri	55	18.756	en	928.367	1'50"2/5	S.I.n.	25/9/82
5A 0A 6S —	6 SOY DUNCAN	J.Maciel	3/56 Duncan-Soy Norteña	D.Gómez	5 a 2½ cpos. de Autoritario 56	J.Maciel	56	4.135	en	145.263	1'52"2/5	Arg.n.	18/9/82
4A 3A 4A 5A	7 SENTIMENT	M.Lezcano	3/56 Dancing Moss-Semblance	A.Castro	4 a 8 cpos. de B.Point 56	M.Lezcano	55	39.283	en	162.734	1'38"2/5	Arg.p.	14/6/82
0A 5A 6A —	8 CHASQUEANTE	O.Dominguez	3/56 Practicante-Chatoush	J.Maldotti	12 a vs. cpos. de Pinturichio 56	O.Dominguez	56	35.423	en	625.333	1'35"2/5	Arg.n.	7/8/82
— — — —	9 KING GEORGE	R.Barrueco-2	3/56 Kasteel-Alevilla	A.Jiménez	Debuta	—	—	—	—	—	—	—	—
2A 3A 0S 6S	10 WHITE BALL	O.Ayude	3/56 Snow Ball-Jerica	J.Ferro	2 a 4 cpos de Clorhidrante 56	O.Ayude	55	52.433	en	392.830	1'50"	Arg.p.	18/9/82
0S 5A 0S 5A	11 CHRISTIAN	J.Paule-4	3/56 Quitador-Yabanca	J.Correa	9 a 9 cpos. de Diplomático 56	J.Paule	54	7.745	en	982.639	1'39"2/5	s.I.n.	28/8/82
4A 6A — —	12 DONBELL	O.Labanca-3	3/56 Dan Kano-Make Up	A.Aguirre	4 a 6 cpos. de Avriloy 56	O.Labanca	54	14.837	en	283.737	1'37"2/5	Arg.n.	11/7/82

Candid.: WHITE BALL (10) — Enem.: Sentiment (7) — Sport: Viñales (4)

LLAVES: 1 — 1 Van Dyck, 6 S.Duncan | 2 — 2 Karnak, 10 White Ball | 3 — 3 P.Body, 9 K.George | 4 — 4 Viñales, 5 Reach | 5 — 7 Sentiment, 11 Christian | 6 — 8 Chasqueante, 12 Donbell

6ª CARRERA — Pr. KANKAM (comienza 2ª apuesta doble extra) - 2.200 Mts. — A las 18.35

(APUESTAS A GANADOR, PLACE, LLAVES, EXACTA, IMPERFECTA Y TRIFECTA)

5L 2L 4A 4A	1 TOLOMEO	H.Prieto	6/54 Table Play-Sargentia	A.Castro	5 a 7½ cpos. de El Borrascoso 56	V.Criado	55	82.136	en	208.399	2'14"2/5	L.P.n.	23/9/82
5S 0S 1S 0S	2 SACRILEGO	no correrá	5/57 Duncan-Sauda	H.Aspilcueta	5 a 14 cpos. de Longdon 56	R.Zapata	56	28.374	en	527.354	1'48"2/5	S.I.n.	4/9/82
1L 0S — —	3 SMOOTH SPOKEN	S.Criado	5/54 Brio Khant-Snow Soft	C.López	1 por 7 cpos. a No No 56	V.Criado	55	14.524	en	79.828	2' 7"	L.P.n.	9/9/82
0A 2A 1A 5S	4 VOY CORRIENDO	O.Labanca-3	5/57 Atlas-Vitetina	R.Pellegatta	8 a 11 cpos. de I. Blue 56	O.Labanca	56	132.545	en	327.385	1'50"2/5	Arg.n.	24/9/82
0S 2A 3A 4A	5 PREFECTO	R.Galloso	5/57 Preferido-Cherement	A.Barbieza	7 a 11 cpos. de N. Dandy 56	R.Galloso	55	1.126	en	389.384	1'38"4/5	S.I.n.	4/9/82
6A 6A 0A 0A	6 CARNOB	H.Castro-3	5/55 Carters Imp-Nobila	P.Blanco	6 a 15 cpos. de Indic 56	R.Riveiro	56	7.263	en	197.827	1'39"2/5	Arg.p.	10/9/82
1A 1A 6A 4A	7 SOBRESALIENTE	V.Sanguinetti	5/57 Snow Trail-Alta Gracia	J.Maldotti	1 por 3 cpos. a Cointreau 56	v.Sanguinetti	55	162.534	en	423.654	2'21"	Arg.p.	29/8/82
0A 0S 4A 0A	8 LUCID	R.Laitán	5/57 Dancing Moss-Luz Colorada	O.Finarelli	7 a 11 cpos. de I. Blue 56	R.Laitán	56	82.735	en	327.385	1'50"2/5	Arg.n.	24/9/82

Candid.: SOBRESALIENTE (7) — Enem.: Voy Corriendo (4) — Sport: Prefecto (5)

LLAVES: 1 — 1 Tolomeo | 2 — 2 Sacrilego, 6 Carnob | 3 — 3 S.Spoken | 4 — 4 V.Corriendo | 5 — 5 Prefecto, 8 Lucid | 6 — 7 Sobresaliente

7ª CARRERA — Pr. SUSPICANTE (finaliza 2ª apuesta doble extra) - 1.600 Mts. — A las 19.15

(APUESTAS A GANADOR, LLAVES, ENGANCHE, EXACTA, IMPERFECTA Y TRIFECTA)

3A 2S 0A 5L	1 NOVICIO	H.Prieto	5/57 Four Fingers-Mornita	A.Haim	3 a 4 cpos. de Viscount 56	H.Prieto	55	11.144	en	326.354	1'49"2/5	Arg.n.	7/8/82
6S 0A 0A 0A	2 SELECTISIMO	M.Barroso	6/54 El Exclusivo-Baleares	R.Vercelli	6 a 11 cpos. de Yatero 56	M.Barroso	56	13.424	en	972.835	1'36"2/5	S.I.h.	9/9/82
0A 6A 0A 5S	3 TIGER CUB	C.Pezoa	6/57 Snow Tiger-Queen Bee	F.Calonje	11 a vs. cpos. de Viscount 56	A.Etchart	55	5.263	en	326.354	1'49"2/5	Arg.n.	7/8/82
4S 5S 0A 0S	4 SOY MANO	R.Latorre-4	5/54 Flintham-Mis Manos	F.Martín	4 a 1 ½ cpo.de Yatero 56	R.Latorre	56	81.263	en	726.345	1'36"2/5	S.I.n.	25/8/82
2S 1A 2A 2S	5 CORTEJANTE	P.Sahagian	5/57 Practicante-Controlada	R.Pellegatta	2 a ½ cpo. de Yatero 56	O.Labanca	55	263.544	en	972.835	1'36"2/5	S.I.n.	19/9/82
1S 3S 0A 2S	6 CHAROZAR	R.Galloso	5/54 Charolais-Zaraza	A.Merli	1 por ½ cpo. a No Me Rindo 56	R.Galloso	56	219.374	en	852.433	1'27"2/5	S.I.p.	17/9/82
2S 1S 3S 1A	7 OCEAN WORLD	J.Michelli	5/54 Ocean Bar-Belblu	J.Repossi	2 a ½ pzo. de Con Rush 56	J.Michelli	55	123.645	en	1.283.093	1'36"3/5	S.I.n.	19/9/82
1A 1A 2A 0S	8 INDIC	D.Orcellet-2	5/54 Ex Libris-Limace	A.Castro	1 a 1 ½ cpo. de R.Blin 55	D.Orcellet	56	38.875	en	104.805	1'39"2/5	Arg.p.	10/9/82
4A 5A 1A 3A	8aKYOTO	M.Lezcano	5/54 Kazan-Abusiva	Idem	4 a 6 cpos. de A.Dream 56	M.Lezcano	56	32.534	en	342.836	2'18"2/5	Arg.n.	26/9/83
3L 5A 0L 0L	9 HACHICH	M.Bertorini	6/54 Hekatón-Snow Lady	J.Salas	3 a 4 ½ cpos. de S.y Pampa 56	D.Orcellet	56	23.836	en	342.534	1'29"2/5	L.P.p.	15/7/82
6L 3L 1L 0S	10 COMANDANTE	R.Barrueco-2	6/54 El Gran Capitán-Ismala	A.Saleb	6 a vs. cpos. de Birdseed 56	J.Iglesias	56	89.720	en	352.605	1'44"3/5	L.P.f.	20/6/82

Candid.: CORTEJANTE (5) — Enem.: Ocean World (7) — Sport: Charozar (6)

LLAVES: 1 — 1 Novicio, 8 Indic, 8aKyoto | 2 — 2 Selectísimo, 3 Tiger Cub | 3 — 4 Soy Mano, 10 Comandante | 4 — 5 Cortejante | 5 — 6 Charozar, 9 Hachich | 6 — 7 Ocean World

Si la Lógica "va a Palermo", el Clásico Perú Mostrará Cuatro Tortugas Siguiendo a un Tren

¡EL TEMIDO LES PINTA LA CARA!

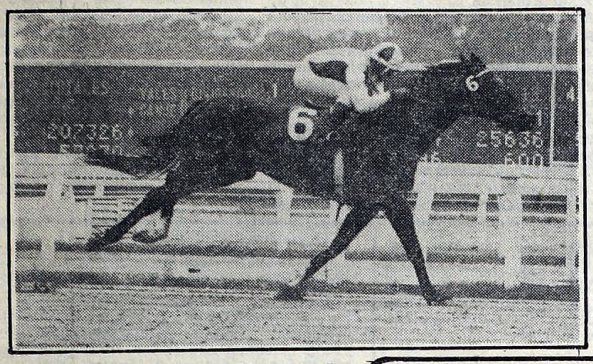

A los "rivales" que le saldrán por el camino, El Temido se los conoce de memoria y por ese motivo, no dudamos de su victoria en la central de Palermo.

No creemos que alguien entre esta tarde al hipódromo de Palermo pisando con mayor firmeza que los allegados a **El Temido. Porque el descendiente de Excel II tiene "en el bolsillo" los quince mil "palos" del clásico "Perú", milla principal del programa que ocupa el cuarto turno, y a la que, la notoria superioridad del pensionista de Ricardo Trejo, le restará todo colorido. Apenas cuatro rivales prometen alinearse en el partidor junto a uno de los mejores pingos de nuestro medio.**

Y a dos de ellos, justo los que revisten el papel de enemigo y de sorpresa, ya les pintó la cara. Y con "varias manos". Pruebas al canto: el regular millero acaba de ganarle por diez cuerpos a Montego y por doce a **Yelmo** en 1' 47" los 1.800 en el césped húmedo. De punta a punta, prácticamente pulverizándolos. Nadie dudaba de un impacto así, especialmente luego de verlo corajear sobre Propicio en 1' 48" 3/5 en Palermo, donde había galopado sobre Sir Gold marcando 1' 34 4/5 la milla. Realidad innegable de un pingazo que sigue suave pero no necesita más para tomar la punta y deslizarse rumbo al disco de lo que puede representar su total consagración.

Hemos sido demasiado explícitos en cuanto a la superioridad del favorito. Y también, considerando que a Montego y Yelmo solo les cabe la lucha por la trifecta (¡si nadie se va al mazo y la jugarreta está vigente!). Aparentemente, van a entrar en ese orden porque el del "Topo" se despachó 47" 3/5 en la partida final que lo destacan del pensionista de Harry Martínez, aunque de este, las huestas platenses siguen esperando mucho...

Pero ya fueron víctimas propiciatorias de uno que volverá a aniquilarlo.

Sacará un 10 ¡Sobresaliente!

El primero en sentir su poderío fue Talismán Bluff que lo escoltó a media docena de cuerpos en 1'53"2/5 y sobre el pucho, Cointreau lo vio desde tres cuerpos más atrás cómo acariciaba triunfal el disco en 2'21" clavados sobre pista pesada. Esas son las últimas dos carreras que tomó parte y ganó disparando **Sobresaliente.** Todo hace pensar, con lógico criterio, que hará realidad aquel adagio que dice "no hay dos sin tres" y que el tercer impacto está al caer. Nuevamente sobre 2200 metros, para los cuales se mandó una corrida de 2'28"2/5 en la cuarta de San Isidro sin que el "Topo" le apretara los tacos, Prefecto Lucid, Smoots Spoken y el resto, lo miraran de muy lejos...

TIENE EDAD PARA GALOPARLOS

La milla del Premio Marronier, evento a disputarse en tercer orden, tiene en la presencia de **Edad** la mejor de todas las cartas posibles. Una larga serie de valiosos arrimes del hijo de Dalry que ahora se encuentra bajo la preparación del pibe **Mariano Penna** hacen del defensor del prestigio y los colores de **Los Casales** un candidato de fierro, ya que no solo lo avalan sus performances, sino que además cuenta con un estado de primera y sobre su silla se lucirá la monta de lujo de **Juan Carlos Jarcovsky.** ¡Y a gritarlo a todo pulmón...!

Cortejante Encabeza la Fila

Caballos de cinco pirulos ganadores de tres o cuatro carreras sobre 1.600 metros se dieron cita en la séptima de Palermo. Son varios los que pugnarán por el triunfo, pero quien mayor posibilidad de victoria tiene es **Cortejante** que apunta hacia el quinto impacto. Sus últimas presentaciones lo muestran ganador sobre Desamorado, escolta de Little Gold primero y de Gran Pelete después, vencedor sobre Empire Waltz y segundo de Yatero. Eso alcanza para ganar, pero tendrá que vérselas con **Ocean world,** todo un verdadero peligro como asegura su segundo puesto de Con Rush a medio pescuezo. Y todavía quedan **Charozar, Soy Mano, Indic, Kyoto** y **Novició** para complicarle más el panorama.

Datilmast con Ribetes de Imperdible, y tal vez a Buen Sport

En el premio Decano a correrse sobre la distancia del kilómetro en octavo orden, dará comienzo la Apuesta Doble Extraordinaria, cuyo vale en el arranque sale cinco palos viejos, y esos mangrullos tienen en los palomares del número uno, **Datilmast,** el mejor destino. Porque el debut realizado por la hija de Mizzenmast es sencillamente de primer nivel, ya que escoltó a Old Margaret a un cuerpo y medio en 58"2/5 con la agravante de que en dicha oportunidad no salió bien pisada de los partidores y recién su jockey la pudo emplear de los 400 a la raya, metros esos en los cuales descontó mucho terreno dando la impresión que en la siguiente era medio fija. Ahora tiene el problema que larga uno, pero se sabe que a esta rosarina que alguna vez hizo estragos en las cuadreras, seguro que Valdivieso la pondrá en la punta desde el vamos, corregirá la línea a media cancha y las esperará en las duchas. Todo eso si se lo permite **La Atigrada** que con dos terceros al hilo clama desquite. O **Parca** que viene de fracasar y busca rehabilitarse. Y otros peligros son **L'Alouette y Campinas** que debutaron aceptablemente, **Mi Estrella** que se viene acercando al triunfo y **Hojalata** cuyos arrimes son por demás sugestivos y se viene mereciendo la victoria. Todo eso puede hacer que **Datilmast** pague más de la cuenta y lo esperado por la mayoría del público apostador y nos da la razón a cinco pesos.

APILESE

Jorge Ferro y Oscar Ayude forman, indiscutiblemente, un importante binomio del turf actual y en la fecha ambos se pueden lucir a lo grande por intermedio de **White Ball** en la quinta carrera donde puede pagar más de lo esperado ya que serán muchos los boletos que cargen Karnak, Sentiment y Viñales, así que no ande con dudas para nada y apílese.

JORGE FERRO

Tabla de Salvación Para Ahogados

Son numerosas las fijas a lo largo del programa que se realiza hoy en Palermo, pero las descartamos porque prometen magros dividendos y en cambio elegimos a uno que mirándolo a simple vista parece cosas de locos pero que no lo es. Se trata de **Mital** que correrá en la 1ª. carrera sobre 1.000 metros. El hijo de Talmont, que por performances parece muy distante de poder encabezar el marcador, tiene una modalidad que puede permitírselo. Es un caballito que cuando abren los partidores sale como tiro y saca cuerpos a rolete, como lo hizo la última vez que salió a la cancha. En dicha oportunidad fue anotado en 1.200 metros, y al pisar el derecho final traía como 50 metros de ventaja pero de los 300 a la raya la pista pesada lo mató y quedó quinto a 5 cuerpos y medio de Interdit. Su propietario quedó con la sangre en el ojo y hoy puede desquitar, con suerte a tarifa. **Nosotros cumplimos en alertar al público aficionado...**

E. MARTUCCI

UNA FIJA

Edgardo Martucci, joven y capacitado cuidador de nuestro medio, hoy se corre una fija gratis en la última carrera del programa palermitano. Se trata de **Kastler,** que tras salir de perdedor en su cuarto intento, llegó luego segundo de Congresal en gran actuación. Lo correrá **Sanguinetti** y todo hace pensar que logrará su segundo impacto.

8ª CARRERA — Pr. DECANO (comienza apuesta doble extraordinaria) - 1.000 Mts. — A las 20

(APUESTAS A GANADOR, PLACE, LLAVES, EXACTA, IMPERFECTA Y TRIFECTA)

2A	—	—	—	1 DATILMAST	J.Valdivieso	3/56	Mizzenmast-Posadera	C.Fuentes	2 a 1½ cpo. de O. Margaret 56	J.Valdivieso	56	33.425	en	354.627	58"2/5	Arg.n. 5/9/82
0S	0S	—	—	2 PINK BEAUTY	L.Triviño	3/56	Ocean Bar-Pink Mary	D.Gómez	8 a 7½ cpos. de Calcada 56	R.Laitán	55	92.736	en	666.524	58"	S.I.n. 13/8/82
0A	—	—	—	2aPACHA PACHA	no correrá	3/56	Adorado-Lacifer	B.Moreno	13 a vs. cpos. de La Florentina 56	J.Viola	51	1.134	en	524.386	58"3/5	Arg.n. 22/8/82
6L	0L	—	—	3 ALPHAPRIMA	J.Mansilla	3/56	Alphadamus-Ye Ye	D.Galzagorri	6 a 13 cpos. de P. Horse 56	E.Riso	54	2.837	en	162.534	1' 7"2/5	L.P.n. 26/8/82
0S	4A	2A	0S	4 PARCA	M.Lezcano	3/56	Duncan-Palm Sunday	A.Castro	7 a 13 cpos. de Goldpa 56	A.Muñoz	51	18.354	en	817.737	1' 2"2/5	S.I.p. 12/9/82
0S	—	—	—	5 CANADA	H.Prieto	3/56	Cipayo-Shallow	E.Palmieri	7 a 8 cpos. de Dorilinda 56	H.Prieto	56	52.433	en	1.919.266	59"3/5	S.I.h. 31/7/82
0A	—	—	—	6 MISTRESS HORSE	C.Cáceres	3/56	Mengiah Horse-Bienhabla	A.García	9 a 11 cpos. de La Genial 56	O.Frávega	55	6.253	en	134.525	1'12"2/5	Arg.n. 29/5/82
3S	3A	6S	—	7 LA ATIGRADA	R.Laitán	3/56	Flintham-Snow Panther	M.Sarachi	3 a 1½ cpo. de La Gallarda 56	R.Laitán	56	243.635	en	1.029.367	57"	S.I.n. 31/7/82
0S	—	—	—	8 NO SE VENDE	J.Jarcovsky	3/56	Flintham-Frontera	O.Olivetto	11 a 13½ cpos. de Sulamast 56	J.Jarcovsky	55	13.452	en	492.736	1'2/5	S.I.p. 12/9/82
0S	—	—	—	8aNIÑA BEATA	D.Domínguez	3/56	Belcastro-Niña Chola	J.Pra	14 a vs. cpos. de M. Tel 56	V.Aguirre	54	239	en	208.393	1' 1"	S.I.p. 12/9/82
2S	2S	0A	4A	9 MI ESTRELLA	C.Pezoa	3/56	Early Release-Bambina Carola	A.Maver	2 a 4 cpos. de B. Nuit 56	C.Pezoa	56	171.078	en	1.393.640	57"1/5	S.I.p. 25/9/82
—	—	—	—	10 MAN'S HIT	J.Juárez	3/56	Mantecón-Hebes	L.Crosato	4 a 6 cpos. de S. Lucy 56	C.Agüero	56	42.735	en	319.728	1' 1"	S.I.p. 12/9/82
4S	—	—	—	11 L'ALOUETTE	C.Agüero	3/56	Snow Festival-Lumineuse II	H.Sánchez	Debuta	—						
—	—	—	—	12 EROTIC MOON	M.Plana-3	3/56	Menguante-Embulita	J.Gutiérrez	4 a 4 cpos. de Queresa 56	J.Cervantes	56	16.524	en	728.365	58"3/5	S.I.n. 18/7/82
4S	—	—	—	13 CAMPINAS	J.Cervantes-3	3/56	Blue Diamond II-Petit Pas	J.Maldotti	Debuta	—						
—	—	—	—	14 BACANCITA	J.Maciel	3/56	Malevaje-Caldy	J.Torres	Debuta	—						
—	—	—	—	15 REMINISCENCE	M.Sarati	3/56	Rigoló-Espada Fuerte	E.Labrador	4 a 2½ cpos. de La Gallarda 56	O.Tévez	56	172.634	en	1.982.736	57"	S.I.n. 25/9/82
4S	2S	3S	6A	16 HOJALATA	A.Etchart	3/56	Hekatón-Letania	R.Sarachi	Debuta	—						

Candid.: DATILMAST (1) — Enem.: La Atigrada (7) — Sport: Parca (4)

LLAVES

1: 1 Datilmast, 10 Man's Hit, 12 E.Moon
2: 2 P.Beauty, 2aP.Pacha, 13 Campinas
3: 3 Alphaprima, 4 Parca, 15 Reminiscence
4: 5 Canadá, 7 La Atigrada, 16 Hojalata
5: 6 M.Horse, 9 Mi Estrella, 14 Bacancita
6: 8 No se Vende, 8aN.Beata, 11 L'Alouette

9ª CARRERA — Pr. CONDA (finaliza apuesta doble extraordinaria) - 1.800 Mts. — A las 20.45

(APUESTAS A GANADOR, LLAVES, ENGANCHE, EXACTA, IMPERFECTA Y TRIFECTA)

4A	5A	0A	0A	1 SILENCIANTE	E.Tasende	4/57	Practicante-Sibarita	G.Cervi	4 a 1½ cpo. de Propeller 56	E.Tasende	56	3.035	en	314.970	1'38"2/5	Arg.n. 27/9/82
1A	2A	4S	5S	2 MALHUMORADO	J.Valdivieso	4/57	Good Bloke-Milva	A.Giovanetti	1 por 3/4 cpo. a A.Eights 56	J.Valdivieso	55	133.524	en	352.735	2'18"2/5	Arg.n. 18/9/82
2A	1A	6A	0A	3 KASTLER	V.Sanguinetti	4/57	Kasteel-Lérida	E.Martucci	2 a 1 cpo. de Congresal 56	E.Jara	56	72.634	en	672.634	1'50"	Arg.n. 5/9/82
1A	2S	4S	6S	4 SOLIDAGO	R.Laitán	4/57	Murillo-Seducida	A.Domínguez	1 por 9 cpos. a El Berto 56	R.Laitán	55	138.422	en	327.364	1'38"2/5	Arg.p. 29/8/82
0S	0S	1S	2S	5 RIALTO	A. de Arriba	4/57	Rigoló-Elipse	R.Rodríguez	12 a vs. cpos. de Call 56	J.Fernández	56	33.119	en	522.435	56"2/5	S.I.n. 10/3/82
0A	1A	0A	4A	6 AT SPEED	J.Batruni	4/57	Angriff-Va Vite	R.Segato	8 a 13 cpos. de Grieff 56	H.Costantino	55	6.625	en	166.253	2'17"2/5	Arg.n. 27/8/82
3S	5A	0S	2S	7 DEAR BOY	P.Armada-3	4/57	Dearman-Thomasine	J.Jurnet	3 a 1½ cpo. de Noblemar 56	P.Armada	56	152.634	en	702.839	1'50"3/5	S.I.h. 19/9/82
0S	4A	0S	2A	8 MANENTE	J.Gallardo-2	4/57	Four Fingers-Mornita	H.Maduri	7 a 6 cpos. de Noblemar 56	J.Valdivieso	55	32.534	en	702.839	1'50"3/5	S.I.h. 19/9/82
1S	0A	6A	0A	9 CHUTNEY	E.Jara	4/57	Climber-Bordelesa	J.Farías	1 por ¼ cpo. a Islámico 56	G.Rizzi	56	42.634	en	398.283	1'54"	S.I.p. 12/9/82
0A	1A	2A	2A	10 ISLAM	P.Molina	4/57	Ligero-Ramayana	A.Irusta	10 a 14 cpos. de Yacou 56	P.Molina	54	3.524	en	123.463	2'15"2/5	Arg.h. 17/6/82
0S	0S	0A	0A	11 SOLONCHAK	J.Palacios	4/57	Snow Caravan-Hercinia	L.Navarro	11 a vs. cpos. de Kadtero 56	J.Núñez	54	24.353	en	827.356	1'49"2/5	S.I.n. 25/8/82
3A	1S	2A	3A	12 CARTUCHO	H.Prieto	4/57	Snow Caravan-Hucha	G.Wagner	3 a 5½ cpos. de Grief 56	J.Figueroa	54	6.253	en	166.253	2'17"2/5	Arg.n. 27/8/82
5S	3A	5A	4S	13 ANDARIEGO TEL	C.Castañeda	4/57	Telefónico-Andelys	I.Núñez	5 a 4 cpos. de Noblemar 56	C.Castañeda	56	19.827	en	702.839	1'50"3/5	S.I.h. 19/9/82

Candid.: KASTLER (3) — Enem.: Cartucho (12) — Sport: Dear Boy (7)

LLAVES

1: 1 Silenciante, 11 Solonchak, 13 A.Tel
2: 2 Malhumorado, 8 Manente
3: 3 Kastler, 7 Dear Boy
4: 4 Solidago, 10 Islam
5: 5 Rialto, 9 Chutney
6: 6 At Speed, 12 Cartucho

SUELDOS RECIEN HORNEADOS, INVASION DE PUBLICO AL BOSQUE Y ATRASO IRRITANTE

Chantonnay, el Primer Golpe Bajo

Un giro de 180 grados. Eso vimos ayer en la reunión del hipódromo platense a nivel concurrencia. De los jueves "lánguidos", a una afluencia increíble de aficionados que determinó, ya en el primer cotejo, un atraso de diez minutos y en las postrimerías de la jornada...¡orillaba una hora! *Un suceso que se fue* reflejando en la venta, sumando vales con el aporte de las agencias y dejando a la hora del balance final, un total fabuloso.

Eso que los números tuvieron poca consideración con la cátedra. Chantonnay ($ 26.100); Ofensa (que en puesta pagó $ 26.700 y sola hubiera superado los cincuenta y cinco) La Pupila ($ 49.700) fueron espinas clavadas en los bolsillos. Y ya que hablamos de Chantonnay, el pensionista de Braga alcanzó una guapa victoria en el tercer turno, sport de fiesta "pese a Cáceres" y 1'42" en el *reloj, en un terreno que ofrecía muy poca* elasticidad.

Repasemos el desarrollo: Clericó, Arasay y Chantonnay "pulsearon" por la delantera que quedó para este último. En el envión, le sacó un cuerpo y la yapa a Arasay, luego Clericó adelantándose a Zafari, Intention y cerrando la marcha, El Francés, favorito de última hora. De esa manera, llegaron a la recta opuesta donde no fueron muchas las variantes en momentos en que se abría el codo al accionar de los competidores. Allí aumentó ventajas el de Cáceres, dos cuerpos ahora sobre la lucha entablada por Arasay y Clericó, en los puestos siguientes Despair, Zafari, Intention y el pobre francés que no salía del letargo y ya hablaba un idioma diferente.

Ingresaron a la recta, se afirmó el puntero y entró en escena Arasay, desprendido ya de la molestia de Clericó. Constante asedio durante todo el tramo con relación a Chantonnay, lo que obligó a Cáceres a utilizar la fusta repetidas veces. Porque su enconado rival se le puso al pescuezo. Pero para algo está la herramienta, volvió a desprenderse el hijo de Emet y en el disco puso un cuerpo de luz sobre el que lo tuvo entre la espada y la pared. A dos cuerpos, Zafari quedó en el tercer lugar adelantándose a Clericó.

Y la vapuleada cátedra, tuvo que soportar las cinco cifras de uno que fue ligero, rendidor y guapo. Y que tuvo un bravo piloto de tormentas.

RESULTADOS GENERALES

1ª Carrera — Premio NICE DANCING — 1.100 Metros

(En esta carrera Comenzó la 1ª Apuesta Doble)

CABALLO	JOCKEY	Nº	Gan.	Placé	Dividendo		Pag.
1 SIN PENAS 57, D.Torrilla		(5)	21970	2005	7800	3900	—.—
2 POLYNESIA 53, J.Sam'tini		(11)	28485	2955		3300	6.000
3 P. Gaucha 55, V.Aguirre		(3)	4105	2075		3800	42.100
4 *Excellent 54, R.Barrios*		(12)	8225	1340			21.000
5 Gold Doll 54, A.Rivero		(1)	5870	960			29.500
6 G. Princesa 53, H.Ponce		(7)	13780	2085			12.500
7 Canana 57, C.Sang'til		(13)	520	70			333.100
8 Kalena 57, R.Sosa		(4)	2020	505			85.700
9 Aristida 53, R.Pastor		(10)	11070	945			15.600
10 F. Platense 54, A.Roldán		(8)	245	55			707.000
11 Miss Brook 52½, D.Her'dez		(6)	9945	3025			17.400
12 P. Espera 54½, N.Schneider		(15)	770	215			224.900
13 Encelada 57, M.Ledesma		(14)	15825	1850			11.000
U Chichibu 57, H.Barrera		(9)	2925	470			59.200
TOTALES			125525	18555			

No corrió: La Pilla (2).
LLAVE GANADORA: 2/4: $ 7.700.
Total de vales: 10.496. Total del pozo: $ 144.844.800. Vales del ganador: 1.888. Cotización del vale: $ 76.720. Valor del enganche: $ 85.000.
Ganada por: 5 cpos., el 3º a 2½ cpos., el 4º a 1 cpo., el 5º a 4 cpos., el 6º a ¾ cpo. Tiempo: 1'8". Cuidador: T.S. G'venile. Caballeriza: Zaidita G. La ganadora es hija de Con Este y Markesa. Edad: 4 años.

2ª Carrera — Premio INSURGENTE — 1.100 Metros

(En esta carrera finalizó la 1ª Apuesta Doble)

CABALLO	JOCKEY	Nº	Gan.	Placé	Dividendo		Pag.
1 OCULTADA 56, C. Cáceres		(13)	45855	5060	2700	2000	—.—
2 N. Nimble 56, L. Alzamora		(5)	9490	785		2400	13.700
3 Q' Tanga 53½, A. Medina		(7)	4155	935		2300	26.400
4 D. Nadie 52½, P. Juri		(11)	6650	1255			19.400
5 Sin Bolsa 56, A. Valenti		(12)	415	115			308.900
6 Mi Verdad 56, R. Pastor		(9)	5375	490			23.800
7 M. Martita 54½, O. Ramírez		(10)	1030	380			124.400
8 L. Matilde 53½, D. Suárez		(3)	13665	870			9.300
9 Moloza 56, J. Azamor		(8)	800	105			160.200
10 Sin Boina 56, H. Tocci		(6)	2715	375			47.200
U S. Careta 56, R. wramallo		(4)	2195	265			58.400
TOTALES			92905	10635			

No corrieron: G. Saratoga (1) y Montuenga (2).
LLAVE GANADORA: 2-6, $ 4.300.
1ª APUESTA DOBLE: Vales de enganche: 2750. Nuevo pozo: $ 306.132.300. Total de vales: 4635. Vales de ganador: 1809. Dividendo: $ 118.450. Primer placé: Vales: 780. Dividendo: $ 78.490. Segundo placé: Vales 281. Dividendo: $ 108.940.
Ganada por: pzo., la 3ª a 3 cpos., la 4ª a 1½ cpos., la 5ª a 4 cpos., la 6ª a 2 cpos. Tiempo: 1'9". Cuidador: J. Corte. Caballeriza: De Bolívar. La ganadora es hija de: S. Sun y Vertenza. Edad: 3 años.

CANDIDATA DE CRONICA

3ª Carrera — Premio HACKMAN — 1.600 Metros

CABALLO	JOCKEY	Nº	Gan.	Placé	Dividendo		Pag.
1 CHANTONAY 57, CC.Cáceres		(1)	10365	1020	26100	5400	—.—
2 Arasay 53½, E.Romero		(6)	11550	1425		4400	23.400
3 Zafari 55, V.Aguirre		(9)	36975	3375		3000	7.300
4 Clérico 55, D.Suárez		(8)	8645	1230			35.300
5 Despair 57, M.Cañedo		(4)	36260	2570			7.400
6 Cleft 55, O.Frávega		(2)	20290	1150			10.300
7 El Francés 57, L.Romero		(7)	45355	2860			5.900
U Intention 57, R.Sosa		(10)	27075	2365			10.000
TOTALES			196515	15995			

No corrieron: Arefue (3) y Kabul (5).
LLAVE GANADORA: 1-4: $ 45.000.
Ganada por: 1 cpo., el 3º a 2 cpos., el 4º a pczo., el 5º a cbza., el 6º a 1½ cpo. *Bandera verde para el 4º y 6º puestos. Tiempo: 1'42". Cuidador: E. Braga.* Caballeriza: D. Azul. El ganador es hijo de: Emet y Cholígola. Edad: 8 años.

4ª Carrera — Premio MI MARIPOSA — 1.100 Metros

(En esta carrera comenzó la 2ª Apuesta Doble)

CABALLO	JOCKEY	Nº	Gan.	Placé	Dividendo		Pag.
1*C.BABY 54, N.Schneider		(2)	16575	2095	8.600	7.100	15.700
1*Ofensa 54, R.Fernández		(14)	4485	2500	26.700	6.300	58.900
3 Con Nelly 56, N.Barr'vo		(15)	18205	2630		6.100	14.500
4 Doña Gabriela 54, C. Cáceres		(11)	12730		1420		20.700
5 Princesa Felisa 54, A.'Aponte		(8)	8390	1290			31.400
6 Zhizha 54, M. Ledesma		(13)	43525	5525			6.000
7 Word's Club 54, L. Falco		(1)	2056	685			128.500
8 Real Dancer 54, O.Ayude		(4)	26020	6305			10.100
9 Ña Candela 54, M. Planas		(7)	13215	1935			19.800
10 Dotada 54, M.Sandoval		(5)	12375	2325			20.500
11 Reloba 53, R. Pastor		(12)	7730	1540			34.100
12 Miss Forli 53, T. Aguirre		(6)	8930	2710			29.500
13 De la Banda 54, E.Martines		(9)	3835	570			68.800
U Lady Carmen 54, V. Sabin		(3)	12595	2470			20.900
TOTALES			191445	34.000			

* Empataron.
No corrió: Macuca (10).
LLAVE GANADORA: 1-8, $ 24.200.
2ª APUESTA DOBLE: Total de vales: 15215. Total de pozo: $ 209.967.000. Vales de ganador: 1401. Cotización de vale: $ 149.440. Valor del enganche: $ 165.000.
Ganada por empate; la 3ª a 1½ cpo.; la 4ª a cbza.; la 5ª a ¾ cpo.; la 6ª a ½ cpo. Tiempo: 1'9". Cuidador: de Cara Baby: C.R.Ledesma; de Ofensa: L.A. Lorenzo. *Caballeriza: de Cara Baby: Con Riesgo; de Ofensa: Para Siempre.* La ganadora: Cara Baby, es hija de Bully Baby y Hancara. Edad: 4 años. La Ganadora: Ofensa, es hija de Bunker y Olimpique. Edad: 4 años.

5ª Carrera — Premio HABANITA — 1.100 Metros

(En esta carrera finalizó la 2ª Apuesta Doble)

CABALLO	JOCKEY	Nº	Gan.	Placé	Dividendo		Pag.
1 LA PUPILA 56, A.Sandoval		(9)	3560	275	49700	4700	—.—
2 Bobinante 56, E.Martínez		(7)	22900	1490		2500	7.700
3 Chirinada 56, V.Sabin		(13)	65020	3620		2200	2.700
4 Mi Molly 54, J.Burgois		(11)	13480	1435			13.100
5 S. Despierta 55, M.Mercau		(8)	1780	430			99.500
6 Miss Fernanda 56, H.Tocci		(2)	5550	650			31.900
7 Ranville 56, R.Torancio		(12)	145	30			999.999
8 Boy Norita 52, R.Pastor		*(5)*	*10445*	*770*			*16.900*
9 Liantocara 54, J.Vaira		(3)	1780	270			99.500
10 L Cinco 56, J.Mansilla		(10)	3010	295			58.800
U Garuja 52, J.Azamor		(6)	775	160			228.700
TOTALES			128445	9425			

No corrieron: Martillita (1) y Sin Causas (4).
LLAVE GANADORA: 3-4: $ 107.000.
APUESTA DOBLE: Vales de enganche: 2.098. Nuevo pozo: $ 448.824.300. Total de vales: 3.502. Vales de ganador: 198. Dividendo: $ 1.586.750. Primer placé: Vales: 616. Dividendo: $ 145.720. Segundo placé: Vales: 1.503. Dividendo: $ 29.860.
Ganada por: ½ pczo., la 3ª a 1½ cpo., la 4ª a 4 cpos., la 5ª a 4 cpos., la 6ª a 3 cpos. Bandera verde para el 1º y 6º puestos. Tiempo: 1'9". Cuidador: H. V. Aspiluceta. Caballeriza: Porotito. La ganadora es hija de: Combe y Sapanka. Edad: 3 años.

6ª Carrera — Premio DANA BELLE — 1.400 Metros

CABALLO	JOCKEY	Nº	Gan.	Placé	Dividendo		Pag.
1 GARFIA 54, H.Ripoll		(2)	12550	2100	26500	6300	—.—
2 Mar Añera 57, H.Artigas		(12)	21910	2175		6200	15.100
3 Aritz Fea 57, E.Martínez		(9)	5070	620		16700	65.600
4 Arponera 54, R.Ramallo		(11)	13070	2100			25.400
5 Copetuda 57, C.Capdevila		*(14)*	*59835*	*3990*			*5.500*
6 Espuela 54, A.Rivero		(7)	37820	4490			8.700
7 Blancaluna 54, J.Cervantes		(4)	20305	1490			16.300
8 Que Papusa 55, O.Frávega		(8)	2155	790			154.400
9 Milesiana 55, O.Ramírez		(10)	21630	3270			15.300
10 Cap Ridge 53, J.Azamor		(1)	26010	3235			12.700
11 Secretísima 57, N.Palavecino		(5)	6925	780			48.000
12 Echando Mala 53, R.Siniani		(6)	12855	1710			25.800
U Bridea 53, P.Juri		(13)	*1030*	*235*			*323.100*
TOTALES			241165	26985			

No corrió: La Corsa (3).

LLAVE GANADORA: 1-5: $ 30.800.
Ganada por: ½ cpo., la 3ª a pczo., la 4ª a 1½ cpo., la 5ª a 2½ cpos., la 6ª a 2 cpos. Bandera verde para el 6º puesto. Tiempo: 1'29"4/5. Cuidador: A. F. Gómez. Caballeriza: Don Ginés. La ganadora es hija de Flacre II y Las Garzas. Edad: 6 años.

7ª Carrera — Premio CASANDRA REAL — 1.600 Metros

(En esta carrera comenzó la Apuesta Doble Extra)

CABALLO	JOCKEY	Nº	Gan.	Placé	Dividendo		Pag.
1 MI ANDALUZ 57, R. Galloso		(17)	45540	3670	5700	3700	—.—
2 Golden One 54, A. Rivero		(1)	11500	1095		7600	25.100
3 Ajedrez 53, R. Pastor		(13)	7820	845		9300	33.700
4 *Renato 51, J. Azamor*		(9)	4295	1055			61.400
5 Revson 57, J. Oural		(5)	29640	2805			8.900
6 Mundo Novo 57, J. Mansilla		(7)	11500	1730			22.900
7 Real Cabrero 55, J. Sánchez		(16)	19485	2545			13.500
8 Codiciado 57, R. Comas		(11)	31240	2640			8.400
9 Medicris 55, O. Ramírez		(4)	12980	1575			20.300
10 Notición 54, P. Garnica		(10)	6075	1010			43.400
11 Ruyaco 57, C. C'vila		(12)	3360	570			78.500
12 Criollo Sun 57, M. Sandoval		(2)	6020	1400			43.800
13 Gol Rock 53, D. H'nandez		(18)	1210	275			218.200
U Roi Charles 54, R. Ramallo		(15)	1710	420			154.400
TOTALES			191335	21615			

No corrieron: Faris (3), Endocrinólogo (6), Axegol (8) y Doctor Chicho (14).
LLAVE GANADORA: 1-6: $ 13.200
APUESTA DOBLE EXTRA: Total de vales: 7.654 Total del pozo: $ 264.063.000 Vales del ganador: 2.330. Cotización del vale: $ 113.330. Valor del enganche: $ 125.000.
Ganada por el hocico, el 3º. a 3 cpos., el 4º. a ½ cpo., el 5º. al hco. y el 6º. a 1 cpo. (Bandera verde para los puestos 1º, 3º y 6º). Tiempo: 1'43"1/5. Cuidador: D. E. Cucolo. Caballeriza: Los Valientes. El ganador es hijo de Get Out y Mash. Edad: 4 años.

CANDIDATO DE CRONICA

8ª Carrera — Premio BRICEIS — 2.000 Metros

(En esta carrera finalizó la Apuesta Doble Extra)

CABALLO	JOCKEY	Nº	Gan.	Placé	Dividendo		Pag.
1 F.NAVIDEÑO 56, J.M.F'nández		(11)	33760	1045	6400	5500	—.—
2 (Dapper 56, S. Videla		(4)	21910	1575		4300	9.900
3 (Radial 56, V. Sabin		(5)	C/4				9.900
4 Poulicho 56, L. Alzamora		(7)	2500	535		8900	87.300
5 Con Villa 54, J. Vaira		(13)	20120	2505			10.800
6 Sensorial 56, J. Maciel		(15)	49275	2795			4.400
7 Cestus 56, M. Cañedo		(9)	3005	445			72.600
8 Renneli 52, C. Ibarba		(3)	5050	860			43.200
9 Mejorado 56, G. Retorto		(8)	2495	255			87.500
10 Fray Crítico 53½, J. Tocci		(6)	4120	315			53.000
11 Macrocam'nte 54½, R. Barrios		(2)	3875	395			56.300
12 Del Rey 53, A. Rivero		(10)	2835	585			77.000
13 Delirante 56, C. Cáceres		(1)	8920	1250			24.400
U Packerfio 56, M. Ledesma		(14)	380	75			574.600
TOTALES			158245	12605			

No corrió: Frank Body (12)
LLAVE GANADORA: 2-4: $ 15.400
APUESTA DOBLE EXTRA: Vales de enganche: 2.971. Nuevo pozo: $ 520.311.750. Total de vales: 5.299. Vales del ganador: 1.114. Dividendo: $ 324.900. Primer placé: Vales 836. Dividendo: $ 124.470. Segundo placé: Vales 128. Dividendo: $ 406.490.
Ganada por 3 cpos., el 3º. a 2 cpos., el 4º. a 3 cpos., el 5º a 1½ cpo. y el 6º. a 2 cpos. (Bandera verde para el 6º. puesto) Tiempo: 2'10"3/5. Cuidador: H. C. Bravo. Caballeriza: Nico-Mary. El ganador es hijo de Ficino y Frileuse. Edad: 3 años.

9ª Carrera — Premio ALARDOSA — 1.200 Metros

CABALLO	JOCKEY	Nº	Gan.	Placé	Dividendo		Pag.
1 SINONIMA 56, G. Retorto		(7)	84105	9730	5900	2300	—.—
2 Calmaglass 57, R. Cervantes		(3)	44815	6350		2400	11.200
3 Sea Hippie 57, D. Domínguez		(12)	38625	4695		2600	13.000
4 Dasty 57, M. Cañedo		(1)	49180	4280		2700	10.200
5 Moore Body 57, O. Aguirre		(5)	41515	3635			12.100
6 Alatoncita 55, J. Núñez		(4)	8330	1355			60.500
7 Siempre Baby 57, A. Giannino		(10)	12275	2160			41.100
8 Snow Beautiful 55, V. Aguirre		(16)	1710	530			295.000
9 Rigolosa 54, A. Medina		(17)	2275	1105			221.700
10 Nebriska 54, M. Planas		(2)	11585	2425			43.500
11 Mythe 57, M. Barroso		(9)	26880	3165			18.700
12 Mitic Sun 55, O. Frávega		(14)	3325	465			151.700
13 Veyou 55, H. Erenu		(13)	1400	305			360.400
14 Trapera 53, C. Vera		(6)	4555	555			110.700
15 Sample Prel 57, J. Alvis		(8)	31250	3525			16.100
U La Barc'nesa 54, M. Rodríguez		(11)	3810	790			132.400
TOTALES			365.635	45060			

No corrieron: Vitrina (15) y Lorraine (18).
LLAVE GANADORA: 1-3 $ 5.700.
Ganada por: 2 cpos., el 3º a 2 cpos., el 4º a ½ cpo., el 5º a 1½ cpo., el 6º a pzo. (Bandera verde para el 5º puesto). Tiempo: 1'14" 3/5. Cuidador: O. A. Saval. Caballeriza: Luciche. La ganadora es hija de Thio y Sinovia. Edad: 4 años.

MIENTRAS GIRA EL GLOBO

HOY: PROVINCIA - 20 PREMIOS - A LAS 21 HS.

Atrasados a la grande			Demorados a los premios		
Centena	Decena	Unidad			
5	8	5	71	33	15
26 s	22 s	24 s	39 s	31 s	25 s

FAVORITOS: Grande 09-15-34. Premios 05-10-49

Ambos demorados a la grande			El dato de CRONICA		
12	37	24	46	58	67

HOY: S. DEL ESTERO - 10 PREMIOS - 22 HS.

FAVORITOS: Grande 03-28-54. Premios 12-41-68

Ambos demorados a la grande			El dato de CRONICA		
15	27	46	63	77	86

Provincia Aumenta Premios

Una variante en los tableros de la Lotería de la Provincia, a partir del sorteo de esta noche. Las autoridades de la Dirección respectiva, informaron que el premio mayor alcanzará a $ 1.500.000 y por lógica, crecerán los de pizarra, o sea que al 2º le corresponderán $ 120.000.000; al 3º $ 60.000.000, el 4º será de $ 24.000.000, el 5º de $ 6.000.000 y los diez que completarán la misma, serán de $ 3.600.000

Parece que el trasplante al horario nocturno y la iniciación de la Quiniela en el primer Estado argentino, ha aumentado la cifras. Por supuesto, para regocijo de quienes tengan en su poder el mágico rectángulo.

CARNICEROS
Pistolas 3 Costillas
con Lomo Solamente
Novillitos $ 46.000
Entregamos en Capital
Tel. 752-5464

PROVINCIA

1º	923	11º	751
2º	670	12º	170
3º	545	13º	086
4º	341	14º	175
5º	324	15º	814
6º	445	16º	078
7º	434	17º	769
8º	923	18º	519
9º	584	19º	757
10º	829	20º	539

QUINIELA

1º	543	11º	545
2º	246	12º	768
3º	902	13º	161
4º	954	14º	925
5º	474	15º	070
6º	930	16º	203
7º	285	17º	538
8º	122	18º	338
9º	033	19º	407
10º	239	20º	721

SALTA

1º	con $ 1.200.000.000	14231	6º	" " 1.200.000	3407
2º	" " 90.000.000	24225	7º	" " 1.200.000	3565
3º	" " 60.000.000	6855	8º	" " 1.200.000	9020
4º	" " 30.000.000	33824	9º	" " 1.200.000	9258
5º	" " 15.000.000	32205	10º	" " 1.200.000	50068

CRONICA PORTUARIA

ENTRAN HOY

Nombre	Pabellón	Procede	Carga	Giro	Hora
C. de Paraná	Argentino	Montevideo	Pasaje	Dna. Sur	7.30
Atlantic	Uruguayo	Colonia	Pasaje	Dna. Sur	15.30

SALEN HOY

Nombre	Pabellón	Sale de	Carga	Destino	Hora
Atlantic	Uruguayo	Dna. Sur	Pasaje	Colonia	8
C. de Paraná	Argentino	Dna. Sur	Pasaje	Montevideo	21
Toxotis	Griego	Dna. D	General	Montevideo	4
G. Concert	Panameño	Dna. D	General	Santos	19
Río Esquel	Argentino	Dna. B/C	General	Santos	21
P. Murphi	Argentino	Dna. C	General	Montevideo	4.30
N. Loire	Holandés	Dna. D	General	Yokohama	17

ALISCAFOS: Línea Colonia (R.O.U.)

Salidas diarias: 8, 11, 15 y 18 horas.
Llegadas diarias: 10.30, 13.30, 17.30 y 20.30. Informes: 41-4619.

LA PAVADA

Se piensa radicar en Miami *el cantante Leo Dan. Las ofertas que le hicieron desde Centroamérica* ***son muy actractivas y el santiagueño está ya decorando un departamento de varios ambientes para mudarse allí con toda su familia.***

* * *

Sorprendente diálogo entre Ricardo Darín y su madre, Renee Roxana: ***"Mamá no me sigas por todos lados; yo tengo que grabar. Dentro de veinte minutos discutimos el tema".*** *Doña Renee* ***se quedó mirándolo con los ojos muy abiertos*** *y sin saber que contestarle.* ***¡Qué carácter!***

* * *

Una ***complicación más*** *se suma al ciclo televisivo "Crecer con papá"* ***que se pensaba presentar en Mar del Plata, teatralmente,*** *en el verano que se aproxima. La sala que se había elegido, en principio, el cine - teatro "Atlantic",* ***está prácticamente sin empresario,*** *ya que sus dueños, la familia del señor Luis Varese,* ***resolvió no renovar contrato con "Arena Films", que la tenía contratada hasta el día de ayer,*** *por no haber llegado a un acuerdo económico.* ***Piden mucho y ofrecen menos...***

* * *

¿Será verdad que ***finalizó abruptamente el romance entre dos conocidas figuras de la televisión?*** *Ella,* ***actriz que protagoniza un teleteatro,*** *sumaría un nuevo fracaso sentimental y él,* ***actor - galán en ascenso,*** *resolvió la separación por el consabido* ***"diferencias de caracteres".***

El cantante Carlos Torres Vila todas las mañanas ***realiza exigentes sesiones de aerobismo para*** *"abrir sus pulmones". El muchacho, a quien se lo ve muy reposado últimamente,* ***está tomando clases de foniatría con muchísimo entusiasmo.***

* * *

Algunos locutores ***de la vecina orilla*** *han manifestado su* ***"disgusto"*** *por la actitud de un colega argentino quien* ***asumió algunos encargos que le hicieron, recibió el importe de los mismos y nunca más apareció*** *"por los lugares que solía frecuentar".*

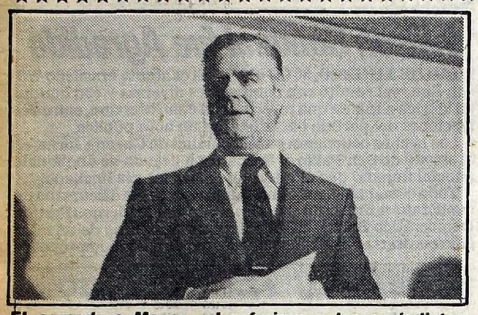

El comodoro Massa, al referirse a los periodistas presentes en lo que fue su saludo de despedida.

El Interventor del 11 se Despidió y Aclaró Temas

El comodoro Massa, renunciante interventor de Canal 11 reunió a los periodistas en el día de ayer, para saludarlos con motivo de su alejamiento del cargo. En la reunión aclaró algunos aspectos referidos a su gestión y en especial los que tienen que ver con la producción de la telenovela "Verónica". Dijo el comodoro Massa, que el Canal 11 no trae a la actriz Verónica Castro, ni le proporciona una casa en Martínez, ni pone a su disposición un automóvil con chofer. Solo contrata a la prestigiosa actriz mexicana para actuar en una telenovela y para ello pagará los honorarios autorizados por la S.I.P. cuyos contratos están siguiendo el curso de aprobación establecido en las normas.

La producción de "Verónica" es para Canal 11 de primordial importancia, según el interventor saliente. No es aventurado decir que un 20 % de la producción publicitaria del canal depende de este programa, se señaló. No obstante, al hacer los cálculos de costo y de ingresos estimados, la administración procede con cautela.

A continuación se suministraron las cifras del presupuesto artístico mensual estimado para el programa, que suman un total de 600 millones de pesos, considerando que en el desglose las sumas más importantes serán de 40 millones para Verónica Castro, Germán Kraus, Jorge Martínez y Vicente Sesso, autor del libro. A esto hay que sumarle otros gastos, como los rollos de video tape, lo que suman, un costo total estimado de 1.920 millones de pesos.

Los ingresos estimados suman 5.951 millones, por lo que la utilidad bruta sería, según estos cálculos de 4.031 millones de pesos.

También se aclaró que el canal adquiere los derechos para Capital y el interior del país, cediendo los correspondientes al exterior. Por lo antedicho, recalcó el comodoro Massa, resulta obvio que no se le abona a Verónica Castro la suma de 300.000 dólares. Sí, en cambio, es cierto que la actriz realizará actuaciones teatrales en Mar del Plata, filmará una película, ofrecerá recitales y grabará discos, entre otros ingresos.

REFORMAS A LA LEY DE RADIODIFUSION

Una comisión especial integrada por representantes de las Fuerzas Armadas y de la Secretaría de Información Pública de la Presidencia (SIP) examinará la posibilidad de introducir reformas en la ley de radiodifusión que prevé la privatización de las emisoras de radio y televisión que aún administra el Estado, se supo hoy en fuentes oficiales.

● REVISION

En los últimos tiempos, instituciones representativas de la prensa demandaron la revisión del artículo 45 de esa ley que lleva el Nº 22.285 que prohibe a las empresas periodísticas nacionales o extranjeras presentarse en las licitaciones para acceder a la explotación de emisoras de radio y televisión.

Según las fuentes, luego de un primer análisis efectuado en el nivel de los secretarios generales del Ejército, la Armada y la Fuerza Aérea, se concluyó que no se podía derogar ese artículo sin efectuar una revisión completa de la ley por cuanto hay otros aspectos de la norma que estan estrechamente relacionadas con la mencionada prohibición.

Precisamente para efectuar ese análisis completo, la Junta Militar acordó que se constituirá una comisión con delegados de las Fuerzas Armadas y representantes de la SIP y de otros organismos del Gobierno que por su naturaleza tienen competencia en la cuestión de los medios de comunicación.

Esa comisión se reunirá en los próximos días y deberá elevar sus conclusiones al presidente de la República y a los tres comandantes.

● LEY POLEMICA

La ley de radiodifusión, antes de su sanción el 15 de setiembre de 1980, fue centro de prolongadas discusiones, luego de haber sido redactada y revisada por un equipo especialmente constituido por delegados del Ejército, la Armada y la Fuerza Aérea.

Por el trámite seguido para su elaboración, esa norma se equiparó a las leyes de Obras Sociales y de Asociaciones Gremiales de Trabajadores, en cuya redacción se siguieron pautas oportunamente dictadas por la Junta Militar.

La DGI Está Investigando el Contrato de Verónica Castro

Se supo ayer que la Dirección General Impositiva dispuso una severa investigación en torno al contrato de la actriz mexicana Verónica Castro, actualmente en nuestro país, para trabajar en televisión, cine y teatro. Como ya se ha difundido, la misma percibiría una suma aproximada a los 300 mil dólares americanos por todas esas labores, que la retendrán aquí hasta mediados del próximo mes de marzo, más gastos extras como ser alojamiento, medios de movilidad, gastos de representación, etc., todo ello libre de impuestos.

Además en el contrato firmado oportunamente se establece que debe ser contratada su hermana Beatriz, para trabajar junto a ella, con pago también en dólares. La Castro cumplimentará 110 capítulos de una telenovela, de una hora de duración, que producirá el empresario Gustavo Rozas, que luego venderán al interior y exterior del país, filmará para el sello "Aries", con producción de Nicolás Carrera y realizará una temporada teatral en la ciudad de Mar del Plata, la que estará a cargo de Héctor Cavallero. Como se sabe este último estuvo hace pocos días imputado en una causa de estafa por la venta ilegítima de la boite "Rugantino", de la ciudad balnearia, en la que resultó procesado, y con prisión preventiva y embargo de bienes, Américo Di Ciancia. Los autenticos propietarios del local, el ex actor Jorge Marchessini y el animador marplatense Angel Aguel, acusaron a Di Ciancia de haber vendido un bien que no le pertenecía y a Cavallero de una supuesta compra fraudulenta **"pues pagó diez veces menos del valor real del inmueble y el fondo de comercio"**, según dijeron hace un par de meses.

En la Argentina las figuras extranjeras deben pagar un impuesto del 45 por ciento de sus haberes, así como también efectuar otro tipo de erogaciones a entidades gremiales, lo que se reduce si las mismas permanecen más de seis meses y un día en territorio nacional, pasando entonces a ser simples contribuyentes de la DGI.

Según trascendió, la investigación iniciada tiene por objeto saber a ciencia cierta el valor real del contrato de la actriz, la forma de pago y moneda, y otros detalles que hacen a lo que ganará durante su estada entre nosotros.

Como se ha dicho, Canal 11 solo pagaría el **"tope"** salarial máximo, estimado en estos momentos en solo 40 millones mensuales, pero es evidente que los productores de la actriz mexicana deben tener otras formas de ingreso para poder abonarle su alto **"cachet"**, cuya cifras conocidas nunca fueron desmentidas. Su contratación es la de mayor volúmen, en este tipo de figuras artísticas, de la historia del espectáculo

GRAN EXITO **ATLAS - GAUMONT**

ATLAS BELGRANO - GRAN NORTE

FLORES - CUYO - 25 de MAYO - EL PLATA - ODEON
BRISTOL (Martínez) - CALIFORNIA (Beccar)
GRAN BELGRANO (Ramos Mejía) - OCEAN (Morón)
GRAN MERLO (Merlo) - REX (Haedo)
GRAN ITUZAINGO (Ituzaingó) - ITALIANO (Moreno)
SAN MARTIN (Avellaneda) - PALACIO DEL CINE (Lanús)
GRAN LOMAS (Lomas de Zamora) - MODERNO (Quilmes)
ARGENTINO (Adrogué) - ATENEO (San Martín)
PARAMOUNT (Caseros) - MAJESTIC (V. Ballester)
REGINA (Munro) - SUPER (Boulogne) - VIRREYES (Virreyes)
GRAN PACIFICO (Bella Vista) - AMBASSADOR (Mar del Plata)

AUTOCINE PANAMERICANO

PROHIBIDA MENORES 14 AÑOS

"La Invitación" y lo que Pudo ser

"La invitación". Argentina. Sello: Negocios cinematográficos. Director: Manuel Antín. Artistas: Graciela Alfano, Rodolfo Bebán, Pepe Soriano, Ulises Dumont, China Zorrilla. Cines: Atlas, Atlas Belgrano, Gaumont.

Cierto tipo de esteticismo no siempre va de la mano del contenido de la historia; pero otras veces la favorece. Este es el caso de "La invitación". Es bien sabido que la temática de la gran escritora Beatriz Guido gira en torno a la sociedad, la política, los desniveles generacionales y ¿por qué no? los escándalos de tipo social. Aquí también aparece todo eso, pero más disfrazado. Y ubicado casi idilicamente en poéticas soledades de gran belleza donde pareciera descansar la violencia de su protagonista, frío vendedor de armas.

Es la visita a un predio como un remanso. Pero con una revolución interna: una familia cuyo principio o fin de fiesta es la caza del ciervo.

El visitante es un hombre joven y atractivo. Y lo es más por ser y parecer misterioso. Su misterio esta vinculado —o no— pero creemos que así es con los gravísimos sucesos de junio del '73 en Ezeiza, con el que el director traza una parábola que va del comienzo —como muestra— al final absoluto, dejando en el medio un vacío de saber algo más y que la narración no esclarece muy bien. Pero ya dijo el mismo Antín; que la anécdota reniega de la violencia. Nosotros disentimos. Porque era la ocasión de tomar posiciones y de haber dicho cosas necesarias al esclarecimiento político de cierto tiempo cuyas consecuencias aún se discuten y muchas de las cuales está pagando la República.

Pero estamos hablando de cine. Y éste es maduro, adulto. Con caídas. Pero noble. No totalmente logrado, pero que debe ser contemplado.

Actoralmente debemos elegir a dos figuras en relieve: Pepe Soriano y China Zorrilla. Rodolfo Bebán se supera a sí mismo en esta ocasión en el cine; Boy Olmi en un rol exacto, pero debe cultivar más su voz, aún un tanto aniñada. Roberto Antier promete, Elida Gay Palmer, correcta.

Resulta inadmisible que un actor de los quilates de Ulises Dumont deambule por la pantalla como quien ensaya jugar al "oficio mudo".

Graciela Alfano, en tanto busca y logra su formación actoral, pone al servicio del personaje su bellísimo rostro de camafeo, que encaja a la perfección en lo que el tipo y tema exigen; es su mejor logro. La película —más atmósfera que cine— es más un acto cultural no tan claro, que una historia para ser contada. Aun así, debe ser respetada.

C.F.

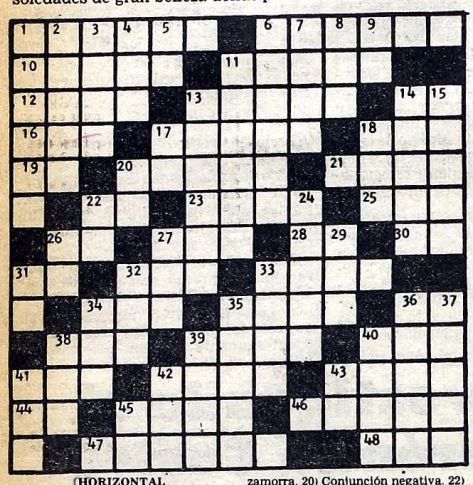

HORIZONTAL

1) Hueso de la pierna. 6) De poca importancia. 10) Rey de los Hunos. 11) Relativo a los polos. 12) Camino, itinerario. 13) Brotar un líquido. 14) Ante Meridiano. 16) Plantígrado. 17) Sustituir una obligación a otra anterior quedando esta anulada. 18) Ave trepadora de México. 19) Artículo. 20) Ciudad del Brasil. 21) Tejido fino de algodón. 22) Afirmación. 23) Diosa de la Medicina. 25) Muy distraída. 26) Artículo neutro. 27) Poema lírico. 28) Carta de la baraja. 30) Preposición. 31) Arbusto de China. 32) Ciudad de Finlandia. 33) Río al NE de Asia. 34) Uno de los cantones suizos. 35) Río de Alemania. 36) Del verbo ser. 38) Aumentativo. 39) Hijo de Jacob (Biblia). 40) Altar. 41) Duración de las cosas eternas. 42) Villa de España. 43) Príncipe árabe. 44) Símbolo del protactinio. 45) Fetidez, tufo. 46) Especie de palma de Filipinas. 47) Erupción que padecen los niños en la cabeza y la cara. 48) Nave.

VERTICAL

1) Labia, charla. 2) Cicuta menor. 3) Orden establecido para las ceremonias de una religión. 4) Ondulación. 5) Símbolo del sodio. 6) Pez venenoso de las Antillas. 7) Alero del tejado. 8) Hogar. 9) Terminación verbal. 11) Chispa encendida que salta de una materia inflamada. 13) Agitado. 14) Pato. 15) Ciudad de Italia. 17) Símbolo del neón. 18) Mazamorra. 20) Conjunción negativa. 22) Interjección. 24) Una de las islas Vizsayas. 26) Forma del pronombre. 27) Río de Siberia. 29) Punto cardinal. 31) Símbolo del tantalio. 32) Altar. 33) Dioses bienhechores de la mitología escandinava. 34) Número. 35) Río de Francia, afluente del Ródano. 36) Nombre científico del brezo. 37) Reunión nocturna donde se baila y toca música. 38) Alga filamentosa. 39) Sentimiento que inclina el ánimo. 40) Voz que significa así sea. 41) Interjección. 42) Papagayo grande. 43) Símbolo del erbio. 45) Lengua provenzal.

(La solución mañana)

V	A	H	I	D	O		H	A	R	I	J	A
E	N	E	R	O		G	A	B	A	N		
R	A	N	A		L	A	R	E	S		P	O
A	T	O		C	U	B	I	L		C	A	Z
N	A		L	O	G	A	N		N	O	L	A
O		H	O		A	Z	A	R		S	E	H
	P	I		U	N	O		I	N		S	A
R	E		A	M	O		A	T	O	S		
B		E	N	E		I	S	O	S		F	E
	A	S	I		E	R	I	N		P	A	N
O	V	O		A	T	A	R		L	I	R	A
Y	O		E	N	O	C		N	E	R	O	N
O		G	R	A	N	A	R			A	L	O

(Solución del problema anterior)

ANGEL PERICET ESTA ENFERMO

El bailarín español Angel Pericet sufrió una indisposición que obligó a la suspensión del espectáculo "Esto es danza" que lo tiene como cabeza de compañía y que se presenta en el teatro Liceo. Ocurrió que imprevistamente el miércoles a la mañana, el danzarín sufrió un cólico renal que hizo que se lo internara urgentemente en el hospital Fernández. Ya restablecido ayer se le dio el alta, pero por recomendación médica debe guardar reposo.

Con ese motivo, debieron suspenderse en el teatro Liceo, las funciones del miércoles y jueves y seguramente correrá la misma suerte la de la fecha.

Wilson Simonal fue Agredido

RIO DE JANEIRO, 30 (ANSA).— El cantante brasileño Wilson Simonal resultó con contusiones diversas y con heridas en la boca a raíz de una reyerta en la cual intervino, entre dos facciones del partido oficialista, en un acto público.

Los hechos ocurrieron en la localidad de Cheque Jorge, en el estado de San Pablo, y la oportuna llegada de un piquete policial impidió que el intérprete fuera tal vez linchado.

Todo comenzó cuando en la plaza del pueblo discursaba un candidato a diputado por el partido del gobierno (Partido Democrático Social, PDS) y llegaron prosélitos de una facción contraria del mismo partido que dirigieron impropelios

UNA BELLA DANZA LORQUIANA

"Bodas de sangre". Origen: español. Director: Carlos Saura. Intérpretes: Antonio Gades y su ballet. Cines: Luxor, Lorena, Santa Fe 1.

Es una bellísima y original experiencia de **cine-ballet**, quien por vez primera documenta como si fueran personajes, los rítmicos, armoniosos, precisos y estéticos movimientos de bailarines que parecieran hablar con sus movimientos de brazos, piernas, gestos casi inasibles y rítmicos movimientos de armonía establecidas por Dios entre las leyes del baile y las del alma, y apresadas con fina exactitud y percepción en imágenes de las que participan por igual tanto la clara y artística visión del director —Saura— como la del director de fotografía-Teo Escamilla.

Ambos parecen estar buscando tesoros escondidos. Y los encuentran en cada imagen. La consecuente obsesión de muerte del gran poeta granadino, está aquí más patente que nunca. Y será la muerte que presidirá la vida de un ballet que es también una inspiración superrealista, aunque Lorca —y ahora también Saura— se adentraron en un realismo menos lírico, pero más medularmente poético. El sentido íntegro de éste que fuera exquisito poeta, está consustanciado con el mismo sentido medularmente poético de "Yerma" y "La casa de Bernarda Alba".

Una cámara atenta, una fotografía iluminada de poesía, una acción dramática de sostenido crescendo, y una inspiración sublime, denotan tanto rigor como armonía.

Gades y su elenco están insuperables. Obra y protagonistas se funden en crisol de arte ¿Nace un género? Sí. El de **cineballet** ya sin guión, porque nada separa en éste caso la hermosa danza de la imágen de cine.

C.F.

HABLAN LOS ASTROS

por el profesor **MARIO CARIÑO**

LOS NIÑOS NACIDOS HOY serán sanos, inteligentes, simpáticos y dueños de gran voluntad. Viajarán mucho a través de su larga vida y casi seguro triunfarán.

LOS QUE CUMPLEN AÑOS HOY tendrán un día feliz, y en el año que sigue, ganarán dinero, tendrán suerte en el amor, gozarán de muy buena salud.

ARIES: Inconvenientes digestivos y circulatorios, cuidado. Dinero, viajes y firmas muy bien. Números 3, 7 y 9. Probable sorpresa.

TAURO: En casa felicidad, paseo y bodas próximas. Amor grande, dinero llega, buen trabajo, viajes y mudanzas bien. Cuiden las extremidades.

GEMINIS: Líos caseros, inconvenientes con amigos, robo o pérdida pequeña. Trabajo y dinero bien. Amor flojo. Paseo cercano pronto.

CANCER: Buen día para el trabajo, los viajes, los cambios, las firmas, el dinero y la salud. Es flojo para el amor y la casa. Su número el 31.

LEO: Muchos problemas en casa y en el amor, cuidado con los nervios. Trabajo y salud bien. Dinero llega seguro. Cuidado con los ladrones.

VIRGO: Números 9 y 0, horas felices después de las 11, salud y dinero bien. En amor problemas, en casa disgustos pasajeros y olvidables.

LIBRA: Amor con problemas. Una cita suspendida, líos en casa, cuidado con los nervios, amor flojo, trabajo, dinero y salud bien. Noche para no salir.

ESCORPIO: Supera mal trance. Más comprensión, tolerancia y fe. Dinero, salud y amor, bien. Trabajo complicado. Números 3, 7 y 0. Cuidar el hígado.

SAGITARIO: Buena salud, en amor muy buenas noticias, regalo e invitación. Nacimiento cercano, dinero y trabajo juntos. Día agitado.

CAPRICORNIO: Recibirá carta. Salud desmejora, cuide el hígado y la garganta; dinero, mudanzas y viajes, muy bien. Amor en peligro, casa disgustada.

ACUARIO: Día para cobrar dinero, viajar con felicidad, progresar en el trabajo y conseguir el amor. Salud desmejora. Noche inolvidable.

PISCIS: Mucha fe es lo que se necesita, números 1 y 9, aproveche la tarde. Trabajo, dinero, viajes y firmas bien. Amor con altibajos..

TELEVISION

10.30 (11) **CENTINELAS DEL BOSQUE - Serie**
Graydon Gould.

(13) **EL TIEMPO DE ELVIRA - Infantil**
Elvira Romei.

11 (7) **TELESCUELA TECNICA - Didáctico**
Alberto Trucco.

(9) **DIOS EN UN NUEVO DIA - Religioso**
Rvdo. P.J.M. Lombardero.

(11) **CICLO DE APOYO A LA LABOR DOCENTE - Didáctico**

(13) **COPA DAVIS**
"Argentina vs. Alemania".

11.05 (9) **SERVICIO PARA LA COMUNIDAD - Periodístico**
Lía Salgado - Enrique Larrouse.

11.10 (11) **BONANZA - Serie**
Lorne Greene - Dan Blocker.

11.30 (7) **RECREO - Infantil**
Dibujos animados

12 (7) **SHERIFF LOBO - Serie**
Claude Akins.

(9) **MEDIODIA CON BETTY - Periodístico**
Betty Elizalde.

(11) **NOTICIAS ONCE - Periodístico**
Amalia Rosas - E. Rial Martínez..

12.30 (11) **LA GRAN OCASION - Entretenimientos**
Sergio Velasco Ferrero

13 (7) **EL SHOW DE LA VIDA - Periodístico**
Héctor Larrea.

(9) **APRENDER A VIVIR - Teleteatro**
Héctor Calori - Marita Ballesteros.

(13) **REALIDAD '82 - Periodístico**
J.C. Pérez Loizeau - R. Andino.

14 (9) **SEMANA NUEVE - Periodístico**
Gerardo Sofovich.

(11) **EL DERECHO DE NACER - Teleteatro**
Verónica Castro.

15 (11) **NUESTRO CINE**
A designar.

(13) **TODO TUYO - Teleteatro**
Silvia Montanari - Jorge Mayorano.

15.30 (7) **TELEJUEGOS - Infantil**
Gachi Ferrari - Cecile Charré y el perrito "Alfonso".

16 (2) **DIBUJOS - Infantil**
Dibujos animados

(9) **UN NOVIO DIFICIL - Teleteatro**
Selva Alemán - Daniel Guerrero.

(13) **FESTIVAL INFANTIL**
Dibujos animados.

16.30 (2) **MIS HOMBRES Y YO - Serie**
Patricia Crowley.

(13) **HABIA UNA VEZ - Infantil**
Lorena Paola y "Lassie".

17 (2) **BUSCANDO NOVIA A PAPA - Serie**
Bill Bixby

(9) **LA TARDE DE ANNAMARIA - Femenino**
Annamaria.

(11) **PRISIONERA DE UN ERROR - Teleteatro.**
Sonia Braga.

(13) **DIVERSIONES EN EL 13 - Infantil**
Las Trillizas de Oro.

17.30 (2) **LA ISLA DE GILLIGAN - Serie**
Bob Denver.

(7) **LOS ANGELES DE CHARLIE - Serie**
Kate Jackson - Jacklyn Smith - Cheryl Ladd.

18 (2) **EL DERECHO DE NACER - Teleteatro**
Verónica Castro.

(9) **PAYASOTE Y PERIQUIN - Infantil**
Luis Covini y Hugo Alvarez Rey.

(11) **LA HORA DE CAROZO Y NARIZOTA - Infantil**
Con el profesor Gabinete.

(13) **EL HOMBRE NUCLEAR - Serie**
Lee Majors.

18.30 (7) **REBELDE Y SOLITARIO - Teleteatro**
Raúl Talbo - Mariana Karr.

19 (2) **VALLE DE PASIONES - Serie**
Barbara Stanwick

(7) **LAS AVENTURAS DE B.J. - Serie**
Greg Evigan.

(9) **DE 7 A 8 - Periodístico**
B. Elizalde - C. Mascetti - S. Huberman.

(11) **REVISTA ONCE - Periodístico**
V. Sueiro - U. Barrera - J.C. Mendizábal.

(13) **TODOS LOS DIAS LA MISMA HISTORIA - Teleteatro**
Beatriz Talbo - Luis Medina Castro.

19.30 (11) **TRAIGANOS SU PROBLEMA**
Orlando Marconi.

20 (2) **EL CRUCERO DEL AMOR - Serie**
Gavin McLeod.

(7) **LOS 100 DIAS DE ANA - Teleteatro**
Andrea del Boca - Silvestre.

(9) **RUMBO A LA FAMA - Musical**
Leonardo Simons.

(11) **DE LO NUESTRO CON HUMOR**
Quique Daplaggi.

(13) **BUENAS NOCHES ARGENTINA - Periodístico**
S. Villarruel - D. Mendoza.

21 (2) **LAS CALLES DE SAN FRANCISCO - Serie**
Karl Malden

(7) **SESENTA MINUTOS - Periodístico**
J. Gómez Fuentes - M. Larreta - N. Kasanzew.

(9) **CICLO DE GUILLERMO BREDESTON Y NORA CARPENA**
"Los Beltrán al rojo vivo".

(11) **TITANES EN EL RING**
Martín Karadagián.

(13) **MAGNUM - Serie**
Tom Selleck.

22 (2) **AQUI LOS PROTAGONISTAS - Periodístico**
Pedro Burgos.

(7) **NOCHE ESTELAR**
"La ley que nos une".

(11) **1984 LA EXPERIENCIA QUE USTED VA A VIVIR - Periodístico**
Eduardo Paredes - Carlos Olmi.

22.30 (9) **USTED TIENE LA PALABRA - Periodístico**
J.M. Corso Gómez - J. Cayo.

23 (2) **BARETTA - Serie**
Robert Blake.

(13) **EL F.B.I. EN ACCION - Serie**
Effren Zimbalist Jr.

23.30 (7) **ADELANTE JUVENTUD - Periodístico**
Adolfo Cassini

(9) **DEPORTES EN ACCION**
"X Campeonato Mundial de Vóleibol". China Popular vs. Francia.

(11) **NOTICIAS ONCE - Periodístico**
A. Repetto, E. Landi.

24 (2) **HARRY O - Serie**
David Janssen.

(11) **300 MILLONES - Musical**
José Barral.

(13) **SEPTIMA EDICION - Periodístico**
J.I. López - J. Jacobson.

0.30 (7) **LA GENTE - Periodístico**
Augusto Bonardo

(9) **GRANDES OLVIDADOS**
Indio Apachaca.

(13) **TRASNOCHE**
Primera sección: "Camina, no corras". Cary Grant.
Segunda sección: "Patrulla Juvenil". Michael Cole.

3.30 (13) **UN MOMENTO DE MEDITACION**
Religioso

GUIA DE CINES Y TEATROS ★ GUIA DE CINES Y TEATROS ★ GUIA DE CINES Y TEATROS

TEATROS

★ **COLON. 35-1430.** VIERNES 1º a las 21: Func. Ext. Nº 7. Presentación del BALLET GALLEGO "REY DE VIANA" (Ballet Popular de Galicia), de la Excelentísima Diputación de La Coruña, España, con el auspicio de la Embajada de España. (Conjunto integrado por 60 bailarines). Programa: Leyendas, tradiciones, costumbres y danzas de la Galicia popular y eterna. ENTRADA POR INVITACION. SABADO 2 a las 17: Func. Ext. Nº 5, org. por el T. Colón y la Fundación Amigos de la Música Pro Festivales Lysy. Recital del violinista ALBERTO LYSY, acompañado en piano por DIANA SCHNEIDER. Programa: obras de SCHUMANN, YSAYE, BRAHMS, RATTENBACH y SZYMANOWSKY. Loc. en vta. dde. $ 20.000. SABADO 2 a las 21: Func. Ext. Nº 8. Act. del BALLET GALLEGO 'REY DE VIANA" (Con el mismo progr. del viernes 1º). Loc. numeradas dde. $ 20.000. en vta. Boletería todos los días de 10 a 20 en Tucumán 1111.

★ **MUNICIPAL GENERAL SAN MARTIN. Corrientes 1530. 46-8611.**
—Sala Casacuberta. Hoy a las 21: "LOS CUERNOS DE DON FRIOLERA", de R. del Valle Inclán. Con J.Gutiérrez, G.Araujo y gran elenco. Dir. J.Petraglia. Pl.: $ 50.000. Loc. en vta.
—Sala Martín Coronado. DOMINGO a las 10.30: COLEGIUM MUSICUM DE BUENOS AIRES. Ciclo de conciertos para niños. Pl.: $ 40.000. Loc. en vta. Sábado a las 18 y 22: "LES BALLETS JAZZ". Conjunto canadiense auspiciado por la provincia de Quebéc y la Embajada de Canadá.

★ **DE LAS PROVINCIAS ARGENTINAS. Córdoba 6056. 772-3350.** Hoy a las 21: "VIRGINIA CON TODO", sobre libro de Homero Expósito. Danzas del Munay Trío y bailarines acompañantes. Pl.: $ 35.000. Vier. y sáb. a las 21. Dgos. a las 19. Loc. en vta.

★ **ASTRAL. Corrientes 1639. 46-5707/9964.** TEATRO EL NACIONAL presenta a JUAN CARLOS CALABRO, SUSANA GIMENEZ y OSVALDO PACHECO en:
SEXCITANTE
Show total, con Norman Erlich y Cristina Lyos. Dir. Marta Reguera. Martes a sábados a las 21 y 23. Domingos a las 20 y 22. Loc. en vta.

★ **BLANCA PODESTA. Corrientes 1283. 35-2592.** SERGIO RENAN en:
HIJOS DEL SILENCIO
La obra de Mark Medoff. Con S. Salar, D. Grandinetti, R. Correa y elenco. Dir. Sergio Renán. Mar. a juev. a las 21. Vier. a las 21.30. Sáb. a las 21 y 23. Dgos. a las 18.30. Loc. en vta.

★ **BLANCA PODESTA. Corrientes 1283. 35-2592.** 100 *coreógrafos* y 600 bailarines presentan un ciclo de 50 funciones sucesivas: "DANZA ABIERTA '82". Lun. a sáb. a las 18. Dgos. a las 21. Pl.: $ 30.000. Loc. c/4 días de antic. Coreografías de E.Matoso--M.Buchbinder, M.Molteni, A.Orlando, P.Osson, A.Ribas, J.Martínez D'Ors y S.Vladimivsky.

★ **BROADWAY. Corrientes 1155. 35-2345.** Jueves a las 21. Viernes y sábado a las 20.30 y 23. Domingo a las 17 y 19.30:
TEATRO NEGRO DE PRAGA
Presenta: "LA BICICLETA VOLADORA". Loc. en vta. Lunes 4 y martes 5: cuatro únicos recitales de JOSE FELICIANO. Loc. en vta. de 10 a 23.

★ **BUENOS AIRES. Rodríguez Peña 407.** Al estilo inconfundible de BURLESQUE, presentamos la novedosa e impactante revista: "GATITAS A GO-GO". Diariamente continuado desde las 15. Vier. hasta las 0.30; sáb. hasta las 2. Domingo descanso.

★ **DEL GLOBO. M.T. de Alvear 1155. 393-8351.** ROSA ROSEN y MARCOS ZUCKER en:
LA MUJER DEL DOMINGO
Dir. J.M. Funes. Mar. a vier. a las 21. Sáb. a las 20.30 y 22.45. Dgos. a las 17 y 19.15. Loc. en vta.

★ **FENIX. Rivadavia 7802. 612-8858.** Hoy a las 21.30:
EQUUS
Con DUILIO MARZIO y MIGUEL ANGEL SOLA. Dir. Arturo García Buhr. Loc. en vta.

2★ **FLORIDA. Florida 165. 30-5360.** Cont. de lun. a juev. de 13 a 22. Vier. de 13 a 23. Sáb. de 18 a 1.30. P.m.18: "EL FLORIDA SE DESTAPA", Con Moira Star y las chicas del Florida.

★ **KARINA. Corrientes 636. 40-1808.** Cont. de 20 a 24: Cía de STRIP-TEASE, con Analía Roy y sexy vedettes. P.m.18. De 0.30 a 4. "Show internacional". Dir.: A. Elizalde.

★ **LICEO. Rivadavia y Paraná. 38-4291/6271.** DIRECTO DESDE MADRID: ANGEL PERICET y su compañía de baile español:
ESTO ES DANZA
Con Carmelita, María del Amparo y Ely Pericet. UNICAS SEMANAS. Miér. a vier. a las 21.30. Sáb. a las 20 y 23. Dgos. a las 19. Loc. en vta.

★ **LOLA MEMBRIVES. Corrientes 1280. 35-2108.** Sensacional espectáculo musical. 40 personas en escena:
LIBERTAD LAMARQUE
¿ES UNA MUJER DE SUERTE?
Mar. a vier. a las 21. Sáb. a las 20 y 22.30. Dgos. a las 19. S.r. Loc. en vta. dde. $ 50.000. con 5 días de antic.

★ **MAIPO. Esmeralda 443. 392-4882.** La obra de Hugo Moser:
VAMOS A VOTAR EN 1984
Con Jorge Martínez, Beatriz Bonnet, Gianni Lunadei, Cecilia Narova, Juan Carlos Thorry y la actuación especial de Julio de Grazia. Diariamente a las 21 y 23. Loc. en vta. Lunes descanso.

★ **MAXI CONCERT. Carlos Pellegrini 661. 35-8822.** MIGUEL CANTILO y PUNCH adelantando su LP.
GOLPE DE ROCK
Sábado 2 y domingo 3 a las 21. Localidades en venta.

★ **METROPOLITAN 1. Corrientes 1343. 40-0816.** JORGE PORCEL, MORIA CASAN y ALBERTO OLMEDO en:
LOQUERO EN LA REVISTA
Con Patricia Dal, Petty Castillo, César Bertrand, Delfor Medina y la presentación de I' MEDICI. Dir. E. Carreras. Mar. a vier. a las 21 y 23. Sáb. a las 21, 23.15 y trasn. 1.30. Dgos. a las 20.30 y 22.30. Loc. en vta. c/3 días de antic.

★ **NACIONAL CERVANTES. Libertad 815. 45-4224.** ULTIMAS FUNCIONES. Mar. a juev. a las 21: "LAS DE BARRANCO", de G. de Laferrere. Con Eva Franco, Alejandra Da Passano y elenco. Dir.: R. Graziano. Pl.: $ 40.000. Viernes a las 21. Sábados a las 21.30. Domingos a las 19: "ELVIRA", de Julio Mauricio. Con Perla Santalla, Ignacio Quiros, Celia Juárez y Alfredo Iglesias. Dir. Julio Baccaro. Pl.: $ 40.000. Loc. en vta.

★ **ODEON. Esmeralda 367. 45-3635.** ULTIMAS 2 SEMANAS. SUSANA RINALDI en:
HOY COMO AYER
Textos y canciones: MARIA ELENA WALSH. Dir. Gral.: MARIA HERMINIA AVELLANEDA. Miér. y juev. a las 21. Vier. a las 21.30. Sáb. a las 22. Dgos. a las 20. Loc. en vta.

★ **OLIMPIA. Sarmiento 777. 40-2678.** SOLEDAD SILVEYRA y LAUTARO MURUA en:
LA MALASANGRE
La obra de Griselda Gambaro. Dir. Laura Yusem. Mar. a juev. a las 21.30. Vier. y sáb. a las 20.30 y 23. Dgos. a las 20.30. Martes pop.: $ 70.000. Loc. en vta. con 5 días de antic.

★ **PARADISE. Corrientes 827.** Cont. de Lun. a Dgos. de 20 a 4. La revista sexy del desnudo: "STRIP TOTAL". Con las mujeres más excitantes de Bs. As. P.m.18.

★ **PAYRO. San Martín 766. 312-5922.** Equipo Teatro Payró presenta: "MARATHON", de R.Monti. Dir. J.Kogan. Hoy a las 22.30. La obra de José Cabrujas: "EL ACTO CULTURAL". Dir. R.Castro. Hoy a las 21. Nómade Tres presenta: "LA HISTORIA DEL LABURO", de E.Silberstein. Dir. A.Strasnoy. Hoy a las 0.30. Jóvenes $ 40.000 en todas las funciones.

★ **PLANETA. Suipacha 927. 32-9547.** Teatro Planeta presenta de R. Cossa: "YA NADIE RECUERDA A FREDERIC CHOPIN". Dir. R. Correa. Con M. Alonso, M. Callau y elenco. Miér. (día popular) y juev. a las 21. Vier. a las 21.30. Sáb. a las 20.45 y 22.45. Dgos. a las 20. P.m.14.

★**REGINA. Santa Fe 1235. 44-5470.** RUDY CHERNICOF y MIRTHA BUSNELLI en:
EL ENGANCHE
La obra de Julio Mauricio. Dir. José María Paolantonio. Martes a viernes a las 21.30. Sábados a las 21 y 23. Domingos a las 20. Miér. día pop. Loc. en vta.

★ **TABARIS. Corrientes 831. 392-8509.** ULTIMAS SEMANAS. LUIS BRANDONI, MARTA BIANCHI, JORGE RIVERA LOPEZ, ULISES DUMONT y gran elenco en:
SIMON,
EL CABALLERO DE INDIAS
De Germán Rozenmacher. Dir. Omar Grasso. Mar. a juev. a las 21.30. Vier. y sáb. a las 20.30 y 23. Dgos. a las 19.30.

C I N E S

★ **A.B.C. Esmeralda 506. 392-9506.** Cont. desde las 10: COMO ME ENSEÑARON A AMAR; PAOLO EL ARDIENTE. Desde las 20: show en vivo: "LAS VIRGENES DEL STRIPTEASE". P/18. Vier. y sáb. trasn.

★ **ADAN 1. Corrientes 959. 393-6115.** A las 13.15, 15.15, 17.15, 19.15, 21.15 y 23.15:
ADIOS, HERMANO CRUEL
P.m.18. Con Charlotte Rampling y Oliver Tobias. P.m.18. A las 15, 17, 19, 21 y 23: Notic. Sáb. trasn. 1.10.

★ **ADAN 2. Corrientes 959. 393-5034.** A las 13.30, 15.50, 18.10, 20.30 y 22.50:
EN LA LAGUNA DORADA
P.m.14. Con Katharine Hepburn y Henry Fonda. A las 15.25, 17.45, 20.5 y 22.25: Notic.

★ **ALFA. Lavalle 842. 392-1114.** A las 13.5, 15.10, 17, 19, 21.5 y 23.10:
ROCKY III
S.r. Con Sylvester Stallone y Talia Shire. A las 13, 14.50, 16.55, 18.50, 20.50 y 23: Notic. Sáb. trasn. 1.15.

★ **ALFIL. Corrientes 1753. 40-7575.** A las 15, 17.40, 20.20, 23 y sáb. trasn. 1.30: Z. P.m.18. 14.35, 17.15, 19.55 y 22.35: Notic.

★ **AMBASSADOR. Lavalle 777. 392-9700.** A las 13, 15.30, 18, 20.30 y 23:
ELLOS NO USAN SMOKING
P.m.18. Con Fernanda Montenegro, Gianfrancesco Guarnieri y Bete Mendes. A las 15.15, 17.45, 20.15 y 22.45: Notic. Sáb. trasn. 1.20.

★ **AMERICA. Callao 1057. 41-3818.** A las 12.55, 15.25, 17.55, 20.25 y 23:
ELLOS NO USAN SMOKING
Con Fernanda Montenegro, Gianfrancesco Guarnieri y Bete Mendes. A las 15.15, 17.35, 20.5 y 22.35: Notic. Sáb. trasn. 1.30.

★ **ARIZONA. Lavalle 727. 392-6967.** Cont. 14.35, 17.30, 20.25 y 23.20:
TIO ADOLFO
Cont. 13, 15.55, 18.50 y 21.45:
LA DOCTORA BAJO LAS SABANAS
P.m.18. Sáb. trasn. 1.15: Tío Adolfo.

★ **ATLAS. Lavalle 869. 392-1936.** A las 13.30, 15.25, 17.20, 19.15, 21.15 y 23.15: LA INVITACION. P.m.14. 13.5, 15, 16.55, 18.50, 20.50 y 22.50: Notic. Sáb. trasn. 1.20.

★ **ATLAS RECOLETA. Guido 1952. 801-2006.** A las 13.30, 16.35, 19.40 y 22.45: RAGTIME. P.m.18. 13.10, 16.15, 19.20 y 22.30: Notic.

★ **AVENIDA. Avda. de Mayo 675.** Cont. 11, 14.20, 17.40 y 21: El dormilón; 12.30, 16, 19.20 y 22.30: Carrie. P.m.18.

★ **BIARRITZ. Suipacha 482. 392-0356.** A las 13, 16, 19.10 y 22.20: LOS UNOS Y LOS OTROS. S.r. 15.40, 18.50 y 22: Notic. Sáb. trasn.

★ **BROADWAY. Corrientes 1155.** TEATRO NEGRO DE PRAGA, ver información en Cartelera de Teatros.

★**CALLAO. Callao 27. 40-1898.** A las 14.10, 16.25, 18.40, 21 y 23.15: PLATA DULCE. P.m.18. 16, 18.15, 20.30 y 22.45: Notic. Sáb. trasn. 1.20.

★ **CAPITOL. Santa Fe 1848. 44-2379.** A las 13.50, 16.55, 20.5 y 23.15: RAGTIME. P.m.18. 13.30, 16.35, 19.45 y 22.55: Notic.

★ **CERVANTES. Belgrano 1820. 38-2698.** Cont. 16.30, 19.55 y 23.15: COMO PERDER UNA ESPOSA Y ENCONTRAR UNA AMANTE. 14.35, 18 y 21.25: INFARTO EN LA CAMA. P.m.18.

★ **CINEMA UNO. Suipacha 460. 392-1112.** A las 13.10, 15, 17, 19, 21.5 y 23.10:
COMO PERDER UNA ESPOSA
Y ENCONTRAR UNA AMANTE
P.m.18. Con Johnny Dorelli, Barbara Bouchet y Carlo Bagno. Dir. Pasquale Festa Campanile. A las 14.40, 16.30, 18.30, 20.35 y 22.40: Notic. Sáb. trasn. 1.30.

★ **CONCORDE. Lavalle 925. 35-1850.** A las 13, 14.40, 16.20, 17.55, 19.35, 21.25 y 23.15:
REGRESO A LA CAMARA 36
DE SHAOLIN
S.r. a las 14.30, 16.10, 17.45, 19.20, 21.5 y 22.55: Notic. sáb. trasn. 1.20.

★ **COSMOS 70. C'tes 2046. 49-0862.** A las 14, 16.10, 18.25, 20.40 y 22.55:
EL AMOR BAJO LAS GOTAS
DE LA LLUVIA
P.m.18. Magistral realización de Karel Kachyna. Próximo estreno: BORIS GODUNOV.

★ **ELECTRIC. Lavalle 836. 392-1846.** Cont. desde las 13: LA DESOBEDIENCIA; TESORO MIO; LA SECRETARIA PRIVADA DE MI PADRE. P.m.18. Sab. trasn.

★ **EMPIRE. H. Yrigoyen 1934. 47-8770.** Cont. 14.50, 18.50 y 22.40: MANOS DE TERCIOPELO; 17 y 20.50: EL ALEGRE DIVORCIADO. P.m.14.

★ **GAUMONT. Rivadavia 1635. 40-3050.** A las 13.30, 15.25, 17.20, 19.15, 21.15 y 23.15: LA INVITACION. P.m.14. 15, 16.55, 20.50 y 22.50: Notic. Sáb. trasn. 1.20.

★ **GRAN REX. C'tes 857. 392-8000.** Extraordinario éxito. A las 13.50, 16.55, 20.5 y 23.15: DINO DE LAURENTIIS presenta un filme de MILOS FORMAN:
RAGTIME
(TIEMPO DE INJUSTICIA)
P.m.18. Con James Cagney, Moses Gunn, Brad Dourif, Pat O'Brien y James Olson. A las 13.30, 16.35, 19.45 y 22.55: Notic.

★ **GRAND SPLENDID. Santa Fe 1860. 44-0808.** A las 14, 16.15, 18.35, 20.55, 23.15 y sáb. trasn. 1.20: PASION PROHIBIDA. P.m.18. 15.50, 18.10, 20.30 y 22.50: Notic.

★ **GRAN VICTORIA. Av. de Mayo 882. 34-1493.** Cont. de 8 a 3: El inmoral; Fotos prohibidas de una señora respetable; ¿Qué le habrán hecho a Solange? P.m.18.

★ **IDEAL. Suipacha 378. 35-3300.** A las 13.20, 15.45, 18.10, 20.35, 23 y sáb. trasn. 1.10: TRES HERMANOS. P.m.14. 15.20, 17.45, 20.10 y 22.35: Notic.

★ **IGUAZU. Lavalle 940. 393-9931.** A las 13, 14.55, 17, 19.5, 21.10 y 23.15:
OBSESION Y DESEO
P.m.18. Con Richard Harris y Jeanne Moreau. A las 14.35, 16.35, 18.40, 20.45 y 22.50: Notic. Sab. trasn. 1.30.

★ **LARA. Av. de Mayo 1225. 38-6966.** Cont. 14.15, 18.30 y 22.45: La última ola; 16.15 y 20.30: El desierto de los Tártaros. P. m.14. Sab. trasn. 1: La canción es la misma.

★ **LEOPOLDO LUGONES. Corrientes 1530. 46-8611.** A las 15, 17.30, 20 y 22.30: Sérpico. Dir. Sidney Lumet. Con Al Pacino y John Randolph. Pl.: $ 30.000. P.m.18. Mañana: El señor de los anillos.

★ **LIBERTADOR. Ctes. 1334. 40-7443.** A las 13.15, 15.10, 17.5, 19.5, 21.10 y 23.10:
EL BOSQUE DE LOS ABEDULES
P.m.18. Con Daniel Olbrychshi y Olgier Lucaszawicz. A las 14.55, 16.50, 18.50, 20.50 y 22.55: Notic. Sáb. trasn. 1.15.

★ **LOIRE. Corrientes 1524. 49-1900.** A las 13, 15.20, 17.50, 20.20 y 22.50:
VICTOR-VICTORIA
P.m.18. Un filme de Blake Edwards, con Julie Andrews. A las 17.40, 20.10 y 22.40: Notic. Sáb. trasn. 1.15.

★ **LORANGE. Ctes. 1372. 45-7386.** A las 13, 14.45, 16.50, 18.55, 21.5 y 23.15:
LAS HERMANAS ALEMANAS
P.m.18. Un filme de Margaret Von Trotta. A las 16.40, 18.55, 21.5 y 23.15: Notic. .

★ **LORCA. Corrientes 1428. 40-5017.** A las 13, 14.55, 16.50, 18.50, 21 y 23.10:
PATRIMONIO NACIONAL
P.m.18. Un filme de Luis Berlanga. A las 18.40, 20.40 y 22.50: Notic.

★ **LORENA. Corrientes 1551. 46-7501.** A las 13.35, 15.5, 16.35, 18.5, 19.50, 21.35 y 23.20:
BODAS DE SANGRE
S.r. Un filme de Carlos Saura. A las 14.50, 16.20, 17.50, 19.30, 21.15 y 23: Notic. Sáb. trasn. 0.50.

★ **LOS ANGELES 1. Corrientes 1770. 40-3742.** A las 13.30, 15.20, 17.10, 19, 20.50 y 22.40:
EL HOMBRE MAS FUERTE
DEL MUNDO
S.r. A las 15.10, 17, 18.50, 20.40 y 22.30: Notic.

★ **LOS ANGELES 2. Corrientes 1770. 40-3742/45-2405.** A las 13.40, 15.25, 17.10, 18.55, 20.40 y 22.25:
LA PEQUEÑA LULU
S.r. A las 13.30, 15.15, 17, 18.45, 20.30 y 22.15: Notic. Hablada en castellano.

★ **LOSUAR. Corrientes 1743. 40-6100.** A las 13.10, 15.30, 18, 20.30 y 23:
DONDE HAY CENIZAS...
P.m.18. Con Diane Keaton y Albert Finney. A las 15.15, 17.45, 20.15 y 22.45: Notic. Sáb. trasn. 1.15.

★ **LUXOR. Lavalle 669. 392-3893.** A las 13.30, 15.15, 16.50, 18.20, 20, 21.40 y 23.15:
BODAS DE SANGRE
S.r. Un filme de Carlos Saura. A las 13.15, 14.50, 16.35, 18, 19.45, 21.20 y 23: Notic. Sáb. trasn. 1.30.

★ **MAXI 1. Carlos Pellegrini 661. 35-8822.** A las 13.35, 15.30, 17.25, 19.20, 21.15 y 23.10:
CRAZY HORSE
P.m.18. Dir. Alain Bernadin. A las 13.15, 15.10, 17.5, 19, 20.55 y 22.50: Notic. Sab. trasn. 1.10.

★ **METROPOLITAN 2. Corrientes 1343. 40-1064.** A las 14, 15.30, 17.40, 19.30, 21.25 y 23.15: LAS PICARDIAS DEL SEXO. P.m.18. 15.30, 17.20, 21 y 22.55: Notic.

★ **MONUMENTAL. Lavalle 780. 393-8865.** A las 13, 14.55, 16.55, 18.55, 21 y 23.10:
EL CIELO PUEDE ESPERAR
P.m.14. Con Warren Beatty y Julie Christie. A las 14.45, 16.45, 18.45, 20.40 y 22.55: Notic. Sáb. trasn. 1.15.

★ **MULTICINE. Lavalle 750.** Cont. de 8.30. Sáb. y dgos. desde las 13 La pareja; La nueva cigarra; Psicópata; Doña Flor y sus dos maridos. P.m.18. Sáb. trasn.

★ **NORMANDIE. Lavalle 861. 392-1000.** A las 13, 15.30, 18, 20.30 y 23: PIXOTE. P.m.18. 15.10, 17.40, 20.10 y 22.40: Notic. Sáb. trasn. 1.30.

★ **OCEAN. Lavalle 739. 392-1515.** A las 13, 15, 17, 19.5, 21.10 y 23.15: FUGA EN NEW YORK. P.m.14. 14.40, 16.40, 18.45, 20.50 y 22.55: Notic. Sáb. trasn. 1.30.

★ **OPERA. Corrientes 860. 35-1335.** A las 12.50, 14.45, 16.40, 18.35, 20.55, 23.15 y sáb. trasn. 1.15: PASION PROHIBIDA. P.m.18. 14.35, 16.30, 18.25, 20.25 y 22.45: Notic.

★ **PARAMOUNT. Lavalle 845. 392-9999.** A las 13, 15.30, 18, 20.40 y 23.20:
Z
P.m.18. A las 14.55, 17.25, 20 y 22.40: Notic. Sáb. trasn. 1.30.

★ **PARIS. Lavalle 769. 392-2016.** A las 13.25, 16.45, 20 y 23.15: LAS ADOLESCENTES; 15.15, 18.35 y 21.35: EL ANGEL DE LA VENGANZA; 15, 18.20 y 23: Notic. P.m.18. Sáb. trasn. 1.15: Las adolescentes.

★ **PLAZA. Corrientes 939. 392-7577.** A las 13, 15, 16.55, 18.55, 21.10 y 23.15: LA GUERRA DEL FUEGO. P.m.18. A las 14.45, 16.45, 18.40, 20.40 y 22.55: Notic. Sab. trasn. 1.

★ **PETIT PREMIER. Corrientes 1565. 46-2113.** A las 15, 17, 19, 21 y 23:
GLORIA Y OCASO
DE ELVIS PRESLEY
P.m.14. Un inédito documento de la vida del gran ídolo del rock.

★ **REAL. Esmeralda 425. 392-3600.** A las 13.15, 15.5, 17, 18.50, 20.40 y 22.25: LA PEQUEÑA LULU. S.r. A las 14.50, 16.40, 18.35, 20.25 y 22.15: Notic.

★ **ROSE MARIE. Corrientes 780. 45-6448.** Cont. dde. las 11: Sáb. y dgos. a las 13: P.m.18. Embrujada; El sexo y el amor; La mujer del intendente. Sab. trasn. 1.15.

★ **SALA UNO. B. Sur Mer 549. 88-9420.** A las 14, 16.10, 18.20, 20.30 y 22.40: TRISTANA. P.m.18. A las 15.50, 18, 20.10 y 22.20: Notic. sáb. trasn. 0.45.

★ **SANTA FE I. Santa Fe 1947. 44-8980.** A las 13.30, 15.10, 16.50, 18.30, 20.10, 21.50 y 23.30:
BODAS DE SANGRE
S.r. Un filme de Carlos Saura. A las 13.10, 14.50, 16.30, 18.10, 19.50, 21.30 y 23.10: Notic. Sáb. trasn. 1.10.

★ **SANTA FE II. Santa Fe 1947. 44-8980.** A las 13, 15, 17, 19, 21 y 23:
OBSESION Y DESEO
P.m.18. Con Richard Harris y Jeanne Moreau. A las 16.40, 18.40, 20.40 y 22.40: Notic. Sab. trasn. 1.

★ **SARMIENTO. Lavalle 852. 392-3338.** A las 12.50, 14.40, 16.30, 18.45, 21 y 23.15: EL PROFESIONAL. P.m.14. 18.20, 20.35 y 22.50: Notic. Sáb. trasn. 1.30.

★ **SELECT LAVALLE. Lavalle 921. 35-0235.** Cont. 13.20, 16.35, 19.50 y 23.10: SI MI MUJER TUVIERA UN AMANTE; 15, 18.10 y 21.30: Cama con música. P.m.18. Sáb. trasn. 1.10: Cama con música.

★ **STUDIO. Santa Fe 2541. 821-5845.** A las 14, 16.15, 18.30, 20.45 y 23: ALL THAT JAZZ. P.m.18. 16, 18.15, 20.30 y 22.45: Notic. Sáb. trasn. 1.10: Un fantasma en el Paraíso.

★ **SUIPACHA. Suipacha 442. 392-1195.** A las 13, 15.25, 17.50, 20.15, 22.40 y sáb. trasn. 1.10: EL ARCHIVO DE ODESSA. P.m.14. Con Jon Voight, Maximilian Schell y Nery Tamm.

ALMAGRO

★ **BIOGRAFO UNO. Corrientes 4636.** Cont. 14.25, 16.30, 18.35, 20.40 y 22.45: Notic. 14.40, 16.45, 18.50, 20.55 y 23: El cielo puede esperar. P.m.14.

★ **PALACIO DEL CINE. Rivadavia 3636. 982-4818.** Cont. 15.55, 19.20 y 22.45: Cómo perder una esposa y encontrar un amante; 14.15, 17.25 y 20.50: Infarto en la cama. Notic. P.m.18.

★ **ROCA. Rivadavia 3753. 812-1517.** Cont. dde. las 14.20: Un toque de color; Notic; Pasión prohibida. P.m.18.

BELGRANO

★ ★ **CABILDO. Av. Cabildo 2347. 784-3852.** Cont. 14.30, 17, 19, 21 y 23 y sáb. trasn. 1: Tres hermanos. P.m.14.

★ **FANTASY. Cabildo 685. 771-0686.** A las 14.30, 16.30, 18.30: Notic. y El hombre más fuerte del mundo. S.r. 20.30 y 22.45: El año que viene a la misma hora. P.m.18. Sáb. trasn. 1.15: All that jazz.

★ **G. SAVOY. Cabildo 2829. 781-6500.** Cont. 14.40, 16.45, 18.50, 20.55 y 23: Obsesión y deseo; 16.25, 18.30, 20.35 y 22.40: Notic. Sáb. trasn. 1.

★ **LIDO. Av. Cabildo 3241.** Cont. 14.30, 18.30 y 22.30: Los cazadores del arca perdida; 16.30 y 20.45: El superagente 86 vs. la bomba que desnuda. S.r..

★ **MIGNON. Juramento 2433. 784-3899.** Cont. 14.30, 16.40, 18.50, 21 y 23.10: Fuga de New York; 16.15, 18.25, 20.35 y 22.45: Notic. P.m.14. Sáb. trasn. 1.15.

BOEDO

★ **CUYO. Boedo 858. 97-6975.** Cont. 16.15, 19.45 y 23.10: La invitación; 14.20, 17.50 y 21.15: Y mañana serán hombres. P.m.14. Sáb. trasn.

★ **GRAN SAN JUAN. San Juan 3246. 97-4293.** Cont. Un irresistible caradura; Las dulces amigas; Hagamos el amor. P.m.18.

★ **LOS ANDES. Boedo 777. 97-4233.** Cont. 15.45, 19.25 y 23.5: El profesional; 14, 17.30 y 21.10: La cuenta regresiva. P.m.14.

★ **N. PALACE. San Juan 2461. 941-1723.** Cont. 16, 19.30 y 23: Regreso a la cámara 36 de *Shaolín*; 14, 17.30 y 21: Solo para sus ojos. S.r. Sáb. trasn. 1.

★ **NUEVO SELECT. San Juan 2540. 941-5908.** Cont. 14.30, 18.15 y 22.5: Príncipe y mendigo; 16.40 y 20.30: Aventuras en la selva. Nº 2. S.r.

CABALLITO

★ **CABALLITO. V. Martínez 52. 431-0052.** Cont. 16.45 y 20: El cocodrilo mortal; 15 y 18.25: Dos superpolicías fuera de orden. S.r.

★ **MORENO. Rivadavia 5050. 90-4303.** Cont. 16, 19.40 y 23.10: Fuga de New York; 14.30, 17.50 y 21.30: Los locos de la guerra. S.r. Notic.

COLEGIALES

★ **ARGOS. F. Lacroze 3455. 854-0673.** Cont. dde. las 15.5: Notic; Pasión prohibida; Un toque de color. P.m.18.

★ **ATALAYA. Córdoba 4633. 773-0700.** Cont. 15.40, 18.50 y 22.10: Cupido motorizado; 14.20, 17.30 y 20.50: Bambi. S.r.

★ **RIALTO. Córdoba 4287. 86-8764.** Cont. 14.45, 18.40 y 22.30: Pixote; 16.55 y 20.45: Cómo vencer el alto costo de vida; Notic. P.m.18. Sáb. trasn. 0.30.

FLORES

★ **AUDITORIO SAN ROBERTO. Bolivia 667. 612-0084.** Sáb. y dgos. de 15.30 a 22.30: Lun. de 15.30 a 18.30: La ciudadela de los Robinson; *Fiesta mágica* del ratón Mickey. S.r.

★ **CONTINENTAL. Carabobo 945. 631-2218.** Cont. dde. las 14: Los unos y los otros; Notic. S.r. Sábado trasnoche.

★ **FENIX. Rivadavia 7802. 612-8858.** Cont. dde. las 14.5: Notic; Z; Pánico en el puente; P.m.18. Noche: ver información en Cartelera de Teatros.

★ **GRAN RIVADAVIA. Rivadavia 8636. 69-1356.** Tarde: Gulliver en el país de los enanos; Festival de los 3 chiflados. S.r. Noche: El archivo de Odessa; Los perros de paja. P.m.18.

★ **GRAND PRIX. Gaona 3263. 59-2551.** Cont. 15.20, 19.10 y 22.50: Como perder una esposa y encontrar un amante; 17.5 y 20.50: Hace demasiado tiempo que te amo. P.m.18.

★ **LOPE DE VEGA. Lope de Vega 1744. 567-4343.** Cont. dde. las 14: Victor-Victoria; Donde hay cenizas...; Notic. P.m.18.

★ **PUEYRREDON. Av. Rivadavia 6871. 612-0389.** Cont. desde las 14.20: Pasión prohibida; Notic. P.m.18.

★ **SAN JOSE. Rivad. 7350. 611-5989.** Cont. dde. las 14: Fuga de New York; Caravanas. P.m.14.

★ **SAN MARTIN. Av. Rivadavia 7060. 612-5416.** Cont. desde las 13.30: El satánico Dr. No; Los heroes de la mesa verde. S.r. Sáb. trasn. 0.30.

LINIERS

★ **GRAN LINIERS. Avda. Gral. Paz 44.** Cont. 15.50, 19.20 y 22.50: El regreso a la cámara 36 de Shaolín; 14, 17.20 y 21: Rocky III. S.r.

★ **GRAN ODEON. Montiel 160. 641-7673.** Cont. 15.40, 19 y 22.20: La invitación; 14, 17.15 y 20.30: Rosa de lejos. P.m.14.

★ **MARTIN FIERRO. Avda. Gral. Paz 47.** Cont. 15.20, 19 y 22.40: Tres hermanos; 14, 17.30 y 21: La desobediencia. P.m.18.

MATADEROS

★ **ALBERDI. Juan B. Alberdi 6169. 68-0496.** Cont. 16.5, 19.20 y 22.40: Cómo perder una esposa y encontrar una amante: 14.20, 17.35 y 20.50: Infarto en la cama. P.m.18.

★ **EL PLATA. J. B. Alberdi 5751. 68-1118.** Cont. 16.20, 19.40 y 23: La invitación; 14.30, 17.50 y 21.10: Y... mañana serán hombres. P.m.14.

★ **GRAN BUENOS AIRES. Av. del Trabajo 5427. 68-2525.** Cont. dde. las 14.30: Titanes en el ring; Las aventuras de Los Parchís; La magia de Los Parchís. S.r.

★ **GRAN LUGANO. Murguiondo 4062. 601-3457.** Cont. dde. las 14.30: Cupido motorizado; Popeye. S.r.

★ **JORGE NEWBERY. Ex Lugano 1 y 2. 601-3457.** Cont. dde. las 14.30: Locamente enamorado; 007 Moonraker: misión espacial. S.r.

ONCE

★ **LORIA. Rivadavia 3058. 87-1436.** Cont. 14.35, 18.45 y 22.40: Las hermanas alemanas; 16.35 y 20.35: Cama con música. P.m.18.

★ **MAJESTIC. Pueyrredón 230. 87-9636.** Cont. 16.10, 19.50 y 23.15: Crazy horse; 14.10, 18 y 21.30: Si mi mujer tuviera un *amante. P.m.18.* Sáb. trasn. 1.25.

PALERMO

★ **N. ROSEDAL. Serrano 2454. 774-3101.** Cont. 14.20, 18.30 y 22.45: La guerra del fuego; 16.20 y 20.30: Norma Rae. P.m.18. Sáb. trasn. 1.5.

VILLA DEVOTO

★ **ACONCAGUA. Av. Gral. Mosconi 3260. 571-5208.** Cont. dde. las 14.30: Superagente 86 vs. la bomba que desnuda; Las superpicardías de Tom y Jerry. S.r. Noche: Doctor Zhivago. P.m.18.

★ **EUROCINE. Nueva York 3336. 50-1443.** Cont. dde. las 14.50: La guerra del fuego; ; Cómo eliminar a su jefe. P.m.18. Jueves 30: Conciertorama: "Tosca".

★ **PARQUE. Cuenca 3250. 50-4448.** Cont. dde. las 14.30: Popeye; La dama y el vagabundo. S.r.

VILLA URQUIZA

★ **25 DE MAYO. Triunvirato 4438. 51-1859.** Cont. 15.50, 19.20 y 22.50: La invitación; 14.5, 17.20 y 20.50: Y... mañana serán hombres. P.m.14.

★ **GRAN URQUIZA. Bauness 2506. 51-2135.** Cont. dde. las 14.30: Adiós, hermano cruel; Un irresistible caradura. P.m.18. Sab. trasn.

GRAN BUENOS AIRES

★ **AVELLANEDA. Colonial.** Scanners; Intimidades de una joven casada; La preferida de la clase. P.m.18.
—**Gral. Roca.** Operación dragón; **El** exorcista; Simbad, el kalifa.
—**Maipú.** Donde hay cenizas...; Victor-Victoria. P.m.18.
—**Mitre.** Crazy horse; Una muchacha de provincia. P.m.18.
—**San Martín.** La invitación; Rosa de lejos. P.m.14.

★ **BELLA VISTA. Gran Pacífico.** La invitación; Gran valor. P.m.14.

★ **CIUDAD DE SAN MIGUEL. Mayo.** La guerra del fuego; Permiso de amor hasta medianoche. P.m.18.
—**San Miguel.** Rocky III y El mundo está loco, loco, loco; S.r.

★ **CIUDADELA. Nvo. Ciudadela.** La doctora bajo las sabanas; *Ultraje* en la cárcel de mujeres; Yo, papá y la mucama. P.m.18.

★ **JOSE C. PAZ. Paz.** El derecho de nacer; Viaje fantástico en globo. S.r.

★ **LA TABLADA. Martín Güemes.** Rocky III; 007 Moonraker: misión espacial. S.r.

★ **LOMAS DE ZAMORA. Avenida.** Tres hermanos; La desobediencia. P.m.18.
—**Coliseo.** El profesional El que no corre vuela. P.m.14.
—**Español.** Fuga de New York; Huracán. P.m.14.
—**Gran Lomas.** La invitación; Rosa de lejos. P.m.14.

★ **MORON. Achával.** El regreso del puño de la serpiente; Piraña. S.r.
—**Morón.** Un irresistible caradura; Adiós, hermano cruel. P.m.18.
—**Ocean.** La invitación; Gran valor. P.m.18.

★ **QUILMES. Cervantes.** Fuga de New York; Huracán. P.m.14.
—**Moderno.** La invitación; Rosa de lejos. P.m.14.

★ **RAMOS MEJIA. Gran Belgrano.** La invitación; Gran valor. P.m.14.
—**San Martín.** Regreso a la cámara 36 de Shaolín; Rocky III. S.r.

★ **SAN ANTONIO DE PADUA. Gran Sarmiento.** Tarde: El show de los 3 chiflados; María de Oro y el perrito azul; Las aventuras del osito panda. S.r. Noche: Los desvíos del sexo; Intimidad ultrajada. P.m.18.

CRONICA, Edición de la Mañana. Registro de la Propiedad Intelectual Nº25.415. Director: Mario Alberto Fernández. Redacción, Administración y Publicidad: Azopardo y Garay. Teléfonos: 361-1001/1051.

CLAMOR: ¡BASTA DE HAMBRE!

Mujeres de Villa Libertad: "Vivir es una Hazaña, Comer se ha Convertido en un Lujo"

"Vivir es una hazaña, comer es un lujo", el irónico cartel ilustraba el dibujo de un churrasco sintetizando dramáticamente esta cruda realidad argentina donde —si seguimos así— a la carne solo la vamos a ver pintada. Las amas de casa de la localidad de **Villa Libertad, partido de San Martín**, se congregaron en la plaza principal del distrito para protestar airadamente por la carestía de la vida **"que nos acorrala en la miseria** —dijeron— **ante la insensibilidad de un gobierno que solo se preocupa por los políticos"**.

Las mujeres, más de un centenar, agitaban los carteles con leyendas críticas hacia la secretaría de Comercio que **"solo decreta una estúpida veda de carne en los restaurantes** —subrayaron— **sin escuchar a la población que clama por un control de precios más estrictos"**.

El ruidoso grupo de mujeres que realizan su primera manifestación pública en Villa Libertad argumentaron que "es imposible continuar así, los chicos crecen desnutridos, tenemos que amasar el pan, no podemos comprar ropas, ni podemos enfermarnos y lo que es peor, tampoco podemos trabajar". Una de las amas de casa, que según expresaron adhieren al movimiento de **"Las Bolsas Vacías"**, trajo consigo un sobre de sueldo de su marido donde se consignaba que percibe solo 133 millones (viejos por quincena, **"tengo cinco hijos** —dijo— **y yo le pregunto al ministro de Economía cómo puedo criarlos si la plata que ganamos no nos alcanza para comer"**.

Las quejas se multiplicaban y los gritos de **"basta de hambre"** se complementaban con amargas reflexiones que recordaban a una Argentina **"granero del mundo"**

Entre las innumerables denuncias de las amas de casa figura el hecho de que en una escuela de la zona (Nº 46) **"Los chicos, en un cuarenta por ciento de promedio** —revelaron—, van a clase sin almorzar", porque en sus hogares **"ya no hay ni para mate cocido"**. Otra mujer trágicamente comentó, **"para vivir así prefiero morirme, tengo a mi esposo y a mi hijo desocupados, quedaron cesantes hace tres meses, y el almacenero ya no me fía"**.

Si bien demostraron gran sentido de la solidaridad y decisión para hacer oír su protesta resulta doloroso comprobar que las amas de casa, el verdadero centro neurálgico del hogar, tenga que salir a enseñar sus llagas para lograr que desde los centros de poder se vuelva la mirada hacia los sectores populares.

Iris Lugo y Olga Porta, dos de las manifestantes pusieron de relieve que **"en esta plaza nos reuniremos más seguido"** (Plaza Libertad, ubicada entre las calles José C. Paz, Posadas, Carlos Cardel y Libertad) porque su nombre es todo un símbolo y porque **"hemos decidido ayudar a nuestros maridos desde nuestro lugar de lucha**

Con cinco hijos, el esposo gana 133 millones viejos cada quince días: "Ni para comer".

Humildes de Villa Libertad claman por su comida: "La plata no alcanza y nadie nos fía, es la miseria".

JUBILADOS A LA PLAZA

Hoy a las 17, por un Aumento del 60%, "Y no es exagerado"

La histórica Plaza de Mayo, verdadero termómetro de la vida política nacional y caja de resonancia de las protestas populares, será escenario esta tarde a las 17, de una concentración de jubilados y pensionados que acompañarán a la delegada de miembros de la Mesa Coordinadora Nacional que los nuclea a la entrevista con el ministro de Acción Social, doctor Adolfo Navajas Artaza, a quien plantearán un urgente pedido de aumento del 60 por ciento **"a partir de un mínimo de tres millones de pesos mensuales, retroactivos al mes de agosto"**.

"El pedido no es una exageración", dijeron en CRONICA, Fanny B. de Beker (secretaria de Previsión) y Julio Liberman (secretario de Organización del intercentro capitalino) miembros de la Mesa Coordinadora Nacional de Jubilados y Pensionados que encabeza Domingo Tagliaferro, y agregaron "qué podemos hacer con treinta millones de pesos viejos que nos dieron de aumento".

"A este reducido aumento otorgado, hay que agregarle el hecho de que la mitad la cobramos en setiembre y la otra mitad en octubre, y si pedimos el aumento a partir de octubre, como el primer mes va a la Caja, recién cobraríamos en los primeros días de diciembre y lo que deseamos es cobrar a fin de octubre con un aumento considerable".

Para avalar sus aspiraciones y el rigor de sus necesidades los dirigentes anticiparon a CRONICA un estudio que elaboró la organización para demostrar cuánto le cuesta a una pareja de jubilados la comida de un día que ellos consideran en 12 millones de pesos.

La lista es la siguiente: un litro de leche: 7.800 pesos; café o té, 30 gramos por día: 800 pesos; medio kilo de pan: 9.500 pesos; frutas, 600 gramos: 7.000 pesos; un cubito para caldo: 2.500 pesos; tres cuartos kilos de carne: 50.000 pesos; verduras, 800 gramos: 8.000 pesos; un promedio de 800 gramos entre papa, batata y polenta: 8.000 pesos; aceite, 80 gramos; 2.000 pesos; yerba, 60 gramos: 1.800 pesos; una botella de agua mineral: 12.000 pesos; un cuarto de vino suelto: 2.000 pesos y un promedio de 60 gramos de fideos, sémola, quaker para sopa: 1.000 pesos.

"Por eso —subrayaron los dirigentes— desde un punto de vista humano y luego de todo lo que hemos aportado durante toda la vida, es que deseamos que se haga justicia".

Para finalizar los dirigentes, que hablaban amargamente de su difícil situación, pusieron de relieve que "es de alguna manera reconfortante que el ministro nos reciba, pero es mucho más importante que nos conceda el aumento.

Siam: Asamblea de Accionistas Casi Termina a las Trompadas

Un tumultuoso desarrollo matizado con incidentes verbales que casi pasan a la vía de los hechos, tuvo la asamblea de accionistas convocada para designar una comisión liquidadora de la empresa SIAM SA, que, finalmente, pasó a cuarto intermedio hasta el 28 del corriente sin cumplir con su cometido.

La asamblea se realizó en una oficina del 5º piso del edificio de Siam ubicado en Florida y Tucumán, y los empleados, cuya presencia fue permitida, se convirtieron en una ruidosa "barra" que participó activamente.

Cuando el representante de la secretaría de Industria —y del Estado— que tiene la mayoría accionaria, Juan Finazzi, propuso "pasar a cuarto intermedio hasta el viernes", atendiendo "al problema de la ocupación del personal y para permitir que haya previamente una reunión del gabinete económico social", se generó un griterío.

"Es una orden de Martínez de Hoz y hay que cumplirla", gritó uno de los empleados, y el funcionario replicó: "no diga malas palabras aquí".

Los empleados, y algunos con mucha antigüedad en SIAM, recriminaron al representante del gobierno con expresiones como "hay que salvar la Patria, no venderla", mientras otros coreaban que "si aprueban la asamblea van a ir al paredón".

Aves de Granja: Aclaran "Sacrificio"

"Una patología compatible con la intoxicación por aflatoxinas" demostraron los estudios realizados en las vísceras de los ejemplares de muestreo de aves del establecimiento avícola de Luis López Matheus, señaló a la prensa el director nacional de Medicamentos y Alimentos, doctor Hernán González Supery.

Aclaró el funcionario que el número de aves sacrificadas e incineradas **"fue de 3.400 y no de 18.000, como erróneamente se difundió"**, y destacó que los estudios sobre la morbilidad de las aflatoxinas sobre el hombre demuestran que crea un factor de riesgo

Al ratificar la medida adoptada con las aves de postura de la granja avícola situada en la localidad de Marcos Paz, el doctor González Supery reiteró conceptos del comunicado de prensa difundido por el Ministerio de Salud Pública y Medio Ambiente. En tal sentido agregó que **"la medida adoptada se funda en la opinión médica resultante de los análisis de las vísceras de esas aves y del alimento balanceado que se obtuvo de los silos y de los comederos el 23 de julio"**.

"Como consecuencia de los análisis realizados en el Instituto Nacional de Farmacología y Bromatología y de otros elementos de juicio y en salvaguarda de la salud pública —prosiguió— fue que se dispuso que ningún ejemplar de los intervenidos debía ser librado al consumo humano.

Consultado acerca de si la ingestión de esas aves podía eventualmente llegar a producir cáncer en el ser humano, respondió que "la patología oncológica en el ser humano tiene tantas variantes en el momento actual que el tema ha merecido y merece ser discutido a nivel médico desde todo punto